PACTO DO POVO COM JANGO: REFORMA A QUALQUER PREÇO

De 3 da tarde às 10 da noite

ANO XXXV Rio de Janeiro, sábado, 14 de março de 1964 N.º 11.040

* Fundador: J. E. DE MACEDO SOARES *

Diario Carioca

* O MÁXIMO DE JORNAL NO MÍNIMO DE ESPAÇO *

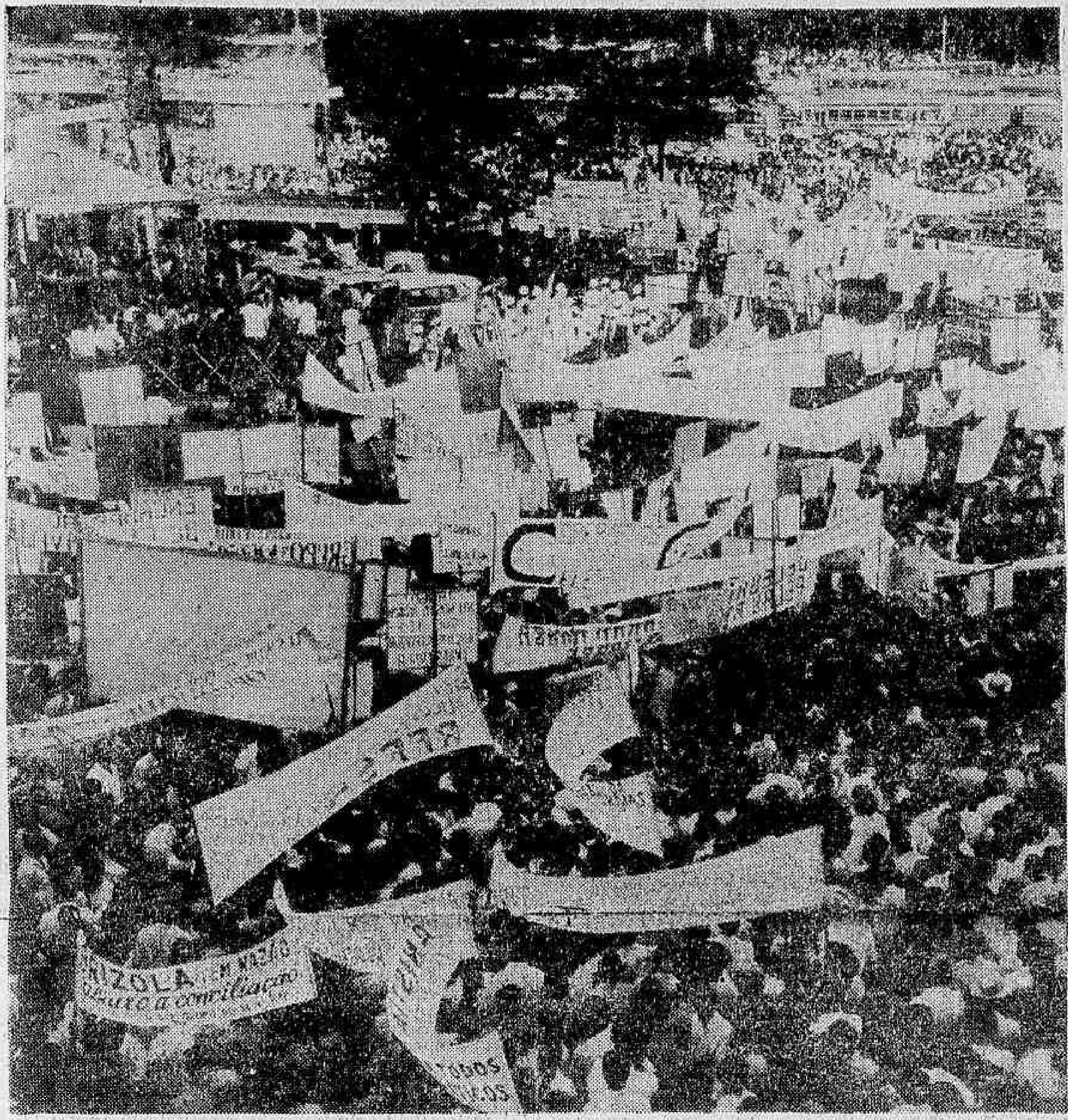

Transformou-se numa autêntica festa popular, o comício ontem realizado na Praça Cristiano Ottoni. Ao encontro do presidente da República, uma incalculável multidão deslocou-se desde as primeiras horas da tarde, entoando cantos e trazendo faixas e cartazes, alusivos às suas reivindicações e indicativos do apoio com que pode contar o presidente Goulart nas medidas que vem tomando na defesa dos interêsses nacionais.

O entusiasmo que recebia as palavras dos líderes políticos, sindicais e estudantis mostrou uma firme determinação do povo de lutar unido e coeso pela implantação das reformas fundamentais de que o Brasil necessita para a consolidação do seu desenvolvimento. Foi uma evidência, na repercussão que teve nos aplausos da grande massa popular, o sentimento da necessidade de uma efetiva e urgente modificação que reformule o arcaico estatuto da terra ainda vigente entre nós.

Pacífica e ordeiramente, o povo compareceu ao diálogo democrático com o presidente da República e disse-lhe, pela voz dos seus líderes autênticos e pela eloqüência dos seus cartazes e faixas, o que o povo deseja que seja feito para o bem da Nação.

Foi portanto o comício de ontem, uma extraordinária demonstração de pujança do regime democrático, com o povo brasileiro unido ao seu presidente na praça pública, em festivo ato de pleno exercício da Democracia.

O TEMPO

Tempo: Bom.
Temperatura: Estável.
Ventos: Variáveis, fracos. Visibilidade boa.
Máxima: 23,6
Mínima: 20,1

13 oradores falaram na concentração durante quatro horas

(Texto na 3a. página)

Três mil homens armaram dispositivo militar na Central

(Texto na 3a. página)

Encampações

No momento em que foi anunciada a assinatura do decreto das encampações de refinarias de petróleo, o marechal Osvino Ferreira Alves foi saudado pelo povo e agradeceu

Desapropriações

O sr. João Pinheiro Neto, superintendente da SUPRA, assoma ao palanque com o decreto presidencial das desapropriações, exibindo-o aos participantes da concentração

Refinarias são nossas: mensagem das reformas dia 16 no Congresso

Anunciando a assinatura do decreto da SUPRA e a encampação das refinarias particulares de petróleo, o sr. João Goulart (na foto, quando falava no comício, ao lado de d. Maria Teresa) revelou ainda que a mensagem a ser enviada ao Congresso Nacional, dia 16, será a "mensagem das reformas", que o povo ratificou, através de calorosos e entusiásticos aplausos ao discurso presidencial. Na 3.ª página, reportagem completa sôbre a grande concentração popular da Central do Brasil.

★ A pressão popular ★

DANTON JOBIM

NÃO se confirmaram os rumôres sinistros, disseminados para fins de sabotagem, em relação ao grande comício de ontem na Central. Os desordeiros foram contidos à distância pela numerosa tropa federal que estabeleceu cordões de segurança.

QUANTO ao discurso do Presidente, cercado de tão intensa expectativa, obedeceu ao tom adequado à oratória das manifestações populares, mas não conteve uma única palavra que não pudesse ser dita pelo Chefe do Estado. As teses defendidas na oração o foram com serenidade e lucidez, em linguagem calorosa, mas decorosa.

Um discurso como êsse não poderia deixar de ser polêmico. Dirão que o Govêrno não polemiza. Não esqueçamos, entretanto, que o sr. João Goulart preside a um processo de reforma econômico-social submetido à mais ampla discussão. Sua presença no comício de ontem foi um desafio às fôrças que se opõem a tais reformas, mas deviam colaborar na sua formulação e no seu encaminhamento pacífico, pois se trata de um fenômeno irreversível.

JANGO sabe que não poderá introduzir as mudanças por êle preconizadas se não tiver a seu lado as massas populares. É através delas, da pressão que exerçam sôbre aquelas fôrças anti-reforma, que êle poderá contar com uma atitude menos intransigente da parte dos conservadores que detêm o contrôle da maioria do Congresso.

Será legítima ou ilegítima essa pressão popular?

O "Jornal do Brasil", num estranho editorial, pontifica: "O país entende que são **legítimas** as pressões democráticas, mesmo capitaneadas pelo Presidente da República, para obtenção no Congresso de reformas **por lei ordinária**. Entende, ao mesmo tempo, que são **ilegítimas e inconstitucionais** as pressões promovidas e comandadas pelo Presidente da República para obter do Congresso reformas através de **emendas constitucionais.**"

É um raciocínio ou uma piada? Que diferença faz que a influência da mobilização de opinião pública sôbre as Câmaras venha a produzir uma **lei ordinária** ou uma **emenda à Constituição?** Se não é lícito procurar influir sôbre o ânimo dos congressistas para levá-los a votar uma coisa, também não deverá ser lícito forçá-los a votar a outra. Uma lei ordinária muitas vêzes, conforme às circunstâncias, tem alcance maior e mais grave que uma alteração constitucional.

VEJAMOS se nas grandes democracias os governantes não recorrem a mobilizações da opinião para levar o Congresso a atentar para a urgência de determinadas reformas.

Nos Estados Unidos, Franklin Roosevelt só obteve as reformas necessárias a combater a gravíssima crise econômica mediante uma pressão de massas bem planejada e calculada. Êle próprio compareceu perante gigantescos auditórios de rádio para denunciar à nação a resistência do Congresso e até da Suprema Côrte aos seus projetos arrojados. Na França a personalidade de De Gaulle impôs-se ao Legislativo mediante a mobilização da opinião pública em campanhas espetaculares.

O QUE espanta, afinal, os conservadores e os desnorteia, à vista de concentrações de massas como a de ontem, é o ineditismo dessa participação direta das massas no cenário político. O apêlo ao povo, sem intermediações, parece-lhes uma dura ameaça ao Congresso, onde se entrincheiram os defensores de seus privilégios.

Entretanto, como acentuou no comício o sr. João Goulart, não se pode conceber uma democracia que teme o povo nas ruas manifestando, pacìficamente, dentro da ordem, suas aspirações mais sentidas. E, já que não é possível uma ditadura de direita, que exclua o povo do processo político, o mais inteligente para os conservadores seria adaptar-se aos novos tempos mostrando receptividade ante às justas reivindicações populares.

DIÁRIO NO MUNDO

Condensado da UPI, DPA, ANSA e USIS

EUA: será em maio 'Operação-Deserto'

WASHINGTON — A "Operação Deserto", a maior manobra militar dos Estados Unidos programada para 1964, realizar-se-á em maio, com a participação de mais de 100.000 homens. Soldados e equipamentos do Exército e aviões de umas 25 Bases Aéreas da Marinha, Corpo de Fuzileiros Navais e Exército tomarão parte num exercício conjunto de duas semanas de duração, que terá por local a região Sul-Ocidental do país.

As operações terão início a 17 de maio, sob a supervisão do Comando de Ataque unificado dos Estado Unidos. A "Operação Deserto" terá por cenário uma grande área do deserto constituída de partes dos Estados da Califórnia, Nevada e Arizona. O exercício, para fôrças blindadas e mecanizadas e unidades da Fôrça Aérea, dará aos soldados "uma oportundiade de criar e aperfeiçoar técnicas e táticas de combate" — declarou o Departamento de Defesa.

Explosão

NOVA ORLEANS — Uma explosão destruiu o porão do barco cargueiro hondurenho "United", e causou a morte de um homem que limpava o barco com produtos químicos para que êste recebesse um carregamento de trigo. Outro homem desapareceu. A vítima foi identificada como Deward Davis, um dos onze tripulantes contratados pela "Peterson Marine Service Co., que aparentemente estava limpando o porão.

Barcos cubanos

MÉXICO — A Secretaria da Marinha anunciou que 15 barcos de pescaria de Cuba receberam ordens de abandonar as águas territoriais mexicanas perto da Península de Yucatan, e assim o fizeram. A comunicação acrescenta que os barcos não se encontravam pescando, e que se afastavam sem oferecer resistência alguma.

Pela fôrça

NAÇÕES UNIDAS, (Nova Iorque) — O embaixador da Guiné, Diallo Telli, declarou em entrevista à imprensa, que a situação da África do Sul, se "resolverá" em 1964, pela fôrça se fôr necessário.

Ex-monarca

SANTIAGO, (Chile) — O presidente da República, Jorge Alessandri, fêz uma visita de cortesia ao ex-rei Leopoldo, da Bélgica, que realiza uma visita privada ao país, acompanhado de sua espôsa Liliana. Alessandri recebeu Leopoldo como um amigo, quando êste chegou quarta-feira ao aeropôrto de Los Cerrillos. O mandatário, dirigindo pessoalmente seu automóvel, conduziu o ex-monarca até o hotel Carreras, onde êste está alojado, e posteriormente fêz-lhe uma visita totalmente informal, conversando ambos durante quase duas horas.

Aviões comerciais

LONDRES — Um porta-voz da "Hawker Siddley" declarou que o avião 748, de motores gêmeos Turboprop, fabricado por essa companhia, acaba de concluir com êxito uma viagem de dez semanas de demonstração pela América do Sul. Manifestou o porta-voz que a companhia negocia agora com vários governos latin-americanos possíveis vendas do aparelho que está adaptado especialmente para decolar em pistas curtas e tem capacidade para 52 passageiros. O avião visitou 21 Repúblicas latino-americanas.

Imprensa argentina combate idealistas

BUENOS AIRES — A imprensa argentina insiste em que se institua uma "perseguição tenaz" contra os guerrilheiros castro-comunistas que acabam de ser capturados no Norte da Argentina, por isso que sua tentativa de subversão "poderia tornar-se tão grave quanto os atos de agressão denunciados pela Venezuela à Organização dos Estados Americanos".

Afirma "La Prensa", em editorial que o acampamento e depósitos de armas descobertos na Província de Salta, ao serem detidos vários guerrilheiros, há dias, constituem "a manifestação mais categórica da penetração castrista em nosso país". Tudo isto parese ser "o começo de uma situação semelhante à que a Comissão da OEA evidenciou na Venezuela, onde, além de descobrir-se grandes depósitos de armas, se perpetraram gravíssimos atos de sabotagem" — concluiu o matutino.

Juscelino diz que vai falar a favor da reforma

O senador Juscelino Kubitschek informou, ontem, ao comando pessedista, que fará pronunciamento favorável à reforma agrária, mas não explicou se advogará a revisão da estrutura rural brasileira por via de emenda constitucional.

O ex-presidente da República decidiu nas últimas horas, alterar, pelo menos em parte, o seu comportamento como candidato, de modo a abrir possibilidades para a negociação do apoio do PTB ao seu nome. O sr. Kubitschek quer imprimir um caráter reformista à sua campanha, cedendo às ponderações dos elementos que, liderados pelos ministros Expedito Machado e Oliveira Brito, constituem o "bloco agressivo" do PSD.

CONTATOS

O ex-presidente pretende avistar-se, no curso da próxima semana, com os "agressivos", das quais receberá memorial em que é exortado a empunhar a bandeira do reformismo e definir-se claramente diante das pregações do sr. Carlos Lacerda.

Os "agressivos" admitem que a candidatura Kubitschek sòmente sobreviverá na medida em que ela ocupar o vazio decorrente da ausência de um candidato identificado com o pensamento do presidente João Goulart, a quem consideram o maior eleitor brasileiro, a partir do comício realizado ontem nas imediações da Central do Brasil e que marcou o reinício do diálogo direto entre o Executivo e o povo.

A cúpula do PSD, entretanto, considera prematura qualquer definição, de caráter ideológico, como os "agressivos" pleiteiam, acenando com a possibilidade da perda de importantes áreas eleitorais que, sem estarem comprometidas com o sr. Carlos Lacerda, desejam também um candidato de conteúdo político esquerdista.

Companhia Nacional de Navegação Costeira

AUTARQUIA FEDERAL

SEDE: Av. Rodrigues Alves, 303-331

SERVIÇO DE PASSAGEIROS E CARGA

Navios luxuosos dotados de ar condicionado em tôdas as dependências — Piscina — Estabilizadores

SAÍDA DO RIO PARA O NORTE

Escalando: Salvador — Recife — Fortaleza — Belém

"PRINCESA LEOPOLDINA"	13/3/64
"ROSA FONSECA"	2/4/64
"PRINCESA ISABEL"	16/4/64
"ROSA FONSECA"	30/4/64
"PRINCESA ISABEL"	7/5/64
"ROSA FONSECA"	4/6/64

Serviço de carga direto entre os portos ...

SAÍDA DO RIO PARA O NORTE

Escalando: Salvador — Recife — Fortaleza — Belém — Manaus

"PRINCESA ISABEL"	11/6/64
"ROSA FONSECA"	30/6/64
"PRINCESA ISABEL"	23/7/64

SAÍDA DO RIO PARA O SUL

Escalando: Santos — R. Grande — Buenos Aires

"PRINCESA LEOPOLDINA"	22/4/64
"PRINCESA ISABEL"	27/3/64
"PRINCESA ISABEL"	8/7/64

AGÊNCIA DE PASSAGENS — Rua Sacadura Cabral, 83 — Fones: 23-3413 e 23-5542
AGÊNCIA DE FRETES — Rua São Francisco da Prainha, 10 — Loja — Fones: 43-8260 e 23-5268.
CARGA E DESCARGA — Armazém 13 do Cais do Pôrto — Fone: 43-4192.
INFORMAÇÕES DE NAVIOS — Fones: 23-5211 e 43-3424.

Estados Unidos e Panamá podem chegar a um acôrdo

WASHINGTON, PANAMÁ — Os Estados Unidos e o Panamá poderão alcançar um acôrdo nas próximas horas, para reiniciarem suas relações diplomáticas e dar início as conversações sôbre o Canal do Panamá e assuntos correlatos.

Seis estudantes foram hospitalizados, na noite de ontem, quando duas bombas de gás lacrimogênio explodiram no recinto da reunião do Conselho Geral Universitário do Panamá quando estava sendo debatida a renúncia apresentada pelo reitor da Universidade, Narciso Garay e a possibilidade de escolher seu sucessor.

ACÔRDO

Segundo fontes bem informadas, os Estados Unidos e o Panamá poderão nas próximas horas chegar a um acôrdo que termine com as divergências em relação ao Canal do Panamá e reatem suas relações diplomáticas.

O acôrdo preceitua em primeiro plano o restabelecimento das relações diplomáticas, rompidas pelo Panamá em janeiro último, para, logo após serem iniciadas as conversações sôbre o Canal e outros assuntos.

Durante uma reunião do Conselho Geral Universitário do Panamá, realizada na noite de ontem, seis estudantes foram feridos em consequência da explosão de duas bombas de gás lacrimogêneo, atiradas com intuito de terminar a reunião universitária.

Estava sendo debatida no momento da explosão a renúncia há cêrca de semanas do reitor da Universidade, Narciso Garay e a possibilidade de escolha do seu substituto.

SURPRÊSA

O reitor Narciso Garay, que surpreendeu todo o mundo universitário panamenho, há cêrca de duas semanas, durante a cerimônia de formatura, quando informou que decidira renunciar por efeito da unidade nacional em relação à disputa entre o seu país e os Estados Unidos.

O têrmo de cinco anos para o qual foi eleito Garay expirará em agôsto do corrente ano e alguns órgãos da imprensa panamenha vêm levantando a hipótese da renúncia agora para uma reeleição futura, que já está sendo declarada ilegal.

ONU é esperança de paz entre os gregos e os turcos

ANCARA, NAÇÕES UNIDAS — A pedido de Chipre foi convocado, com urgência, o Conselho de Segurança das Nações Unidas, para se discutir o conflito entre a Turquia e a Grécia.

O govêrno turco enviou uma nota ao presidente Makarios, prevenindo-lhe do propósito da Turquia de intervir em Chipre, a menos que cesse imediatamente a luta ali. O texto do documento, redigido em têrmos enérgicos, exige há imediata cessação de fogo em tôda a Ilha de Chipre; o reconhecimento da linha verde de Nicósia (que divide as comunidades cipriotas grega e turca); garantia de liberdade de movimentos e cessação dos assassínios e incêndios de propriedades dos cipriotas turcos". O govêrno de Ancara adverte, em sua nota, a Makarios, que "se estas exigências especificas não forem cumpridas", a Turquia fará uso do direito de intervenção unilateral em Chipre".

É PARA VALER

Observadores internacionais disseram, por sua vez, que a julgar pela forma em que está redigida a nota, não há dúvida alguma de que a Turquia não está alardeando. Frente aos críticos acontecimentos da situação cipriota, o govêrno turco se vê submetido a crescente pressão popular para que envie tropas nacionais à vizinha ilha. Durante a manhã de ontem, cêrca de 10.000 estudantes universitários realizaram uma manifestação pelas ruas de Ancara, pedindo aos gritos a invasão de Chipre.

O Exército da Turquia tem três vêzes mais homens que o da Grécia, segundo cifras do Instituto de Estudos Estratégicos. Os gregos têm 120.000 homens, e os turcos 400.000. As Fôrças Armadas, prevenidas em face da possibilidade de uma invasão, preparam-se para a guerra. Os chefes do Estado Maior da Marinha, do Exército e da Aeronáutica, estiveram reunidos na manhã de ontem, ordenando "alerta avançado" para tôdas as fôrças, no momento em que a frota grega, com todos os seus comandos e fôrças navegava para águas do Mediterrâneo. Ao mesmo tempo, o govêrno pediu o repatriamento das família de todos os gregos que se encontravam na Turquia ligadas aos serviços da OTAN.

O govêrno cipriota qualificou o "ultimatum" turco de inaceitável, tanto em seu conteúdo como na forma empregada para apresentá-lo" e o ministro do Trabalho, Tassos Papadopoulos, comentou: "Os indícios são que a Turquia começou a levar a cabo sua ameaça de invasão". "Êsses indícios sugerem que os turcos estão empenhados em algo mais que as simples manobras navais que alegaram anteriormente". Enquanto a OTAN celebrava em Paris uma reunião de emergência para tratar do impasse turco-grego, Makários, em Atenas, declarava esta manhã em um matutino de imprensa que havia entrado de acôrdo com o govêrno grego em um "curso comum", de ação e prometera que Chipre significaria até o último homem em defesa de sua independência".

A situação está se agravando a tal ponte que o primeiro-ministro britânico, sr. Alec Douglas interrompeu um giro político pelo interior do País e regressou à Londres para assumir pessoalmente a direção dos esforços britânicos por conjurar uma possível guerra pelo problema cipriota. (UPI-DC)

Desarmamento

Latino-americanos na conferência: 2a.-feira

WASHINGTON — Vários latino-americanos encontram-se entre os delegados de 17 países que participarão da VI Conferência Mundial da Sociedade de Desenvolvimento Internacional (SDI), que terá início nesta capital, na próxima segunda-feira.

A conferência, que se prolongará até o dia 18, concentrará suas deliberações no tema dos fatôres humanos no desenvolvimento internacional, dando atenção especial a seus móveis e métodos.

CONFERENCIAS

Em conjunto, haverá 21 conferências separadas de mesa redonda, nas quais técnicos em vários campos estudarão assuntos diversos, da educação à religião no processo de desenvolvimento, procurando-se os meios para "fechar a brecha entre a elite e o povo".

Paul G. Hoffman, presidente da SDI e diretor-gerente do Fundo Especial das Nações Unidas, inaugurará a conferência com importante discurso. Outros eminentes oradores serão os senhores Luís Muñoz Marin, governador de Pôrto Rico, Warren W. Wiggin, diretor interino dos Voluntários da Paz.

O Brasil estará representado na conferência pelos srs. Cleanto de Paiva Leite e Diogo de Gaspar.

A SDI é uma organização internacional, sem fins lucrativos, criada com a finalidade de servir de fôro para um intercâmbio de idéias, fatos e experiências entre os interessados nos problemas vitais do desenvolvimento econômico e social nas sociedades modernas.

Soviéticos investigam avião: E.U.A.

BERLIM — As autoridades soviéticas continuam investigando a responsabilidade pessoal dos três tripulantes do avião norte-americano de reconhecimento "RB-66" aos quais se acusa de haver realizado um vôo de espionagem sôbre a Alemanha Oriental.

A Embaixada dos Estados Unidos em Moscou solicitou ao govêrno soviético a devolução, o mais depressa possível, dos três aviadores, que saltaram de pára-quedas do avião derrubado pelos mesmos, afirmando não haver desculpas para o fato de derrubarem um avião totalmente desarmado.

CUSTÓDIA

Continuam sob custódia do govêrno soviético os três aviadores norte-americanos que saltaram de pára-quedas de um avião derrubado pelos russos quando fazia investigações sôbre a Alemanha Oriental.

Segundo fontes bem informadas o govêrno de Moscou continua investigando as atividades do avião derrubado sôbre a Alemanha Comunista e poderá levar os aviadores a julgamento.

Discurso de De Gaulle no México preocupa a França

PARIS — Fontes francesas estão temerosas que o presidente Charles De Gaulle seja considerado no México como anti-americano, opinião resultante de uma má interpretação das palavras que o presidente fará em sua próxima viagem ao México.

E' propósito de De Gaulle — afirmam — se abster de criticar os Estados Unidos durante sua viagem ao México, pois pretende realizar um grande trabalho de publicidade a favor da França e nunca reptar os Estados Unidos em seu próprio hemisfério.

TEMEROSOS

Os funcionários franceses, embora acreditam que o presidente De Gaulle não criticará os Estados Unidos durante sua viagem ao México, estão temerosos de uma má interpretação de suas palavras ou simplesmente um êrro de tradução de seu tipo particular de francês, que com freqüência é difícil de compreender.

Com intuito de proteger-se contra essa interpretação os funcionários franceses farão entrega aos jornalistas norte-americanos e mexicanos de traduções para o espanhol e para o inglês logo após o discurso pronunciado logo após o discurso pronunciado pelo presidente.

Segundo ainda esta fonte a mensagem principal do presidente francês Charles De Gaulle em sua viagem ao México, relações mais estreitas com todos os países da América Latina, tanto no campo político como econômico e cultural e, sua firme disposição de ajudar o desenvolvimento dos mesmos mediante assistência técnica e econômica.

Informaram ainda que é pouco provável que o presidente francês ofereça ao México assistência financeira superior aos 150 milhões de dólares concedidos em créditos no ano de 1963, durante a visita do presidente Adolfo Mateos à França.

Paulo VI recebe Arcebispo

ROMA — O cardeal-arcebispo de Nova Iorque, Spelman, avistou-se ontem com o papa Paulo VI em audiência privada, em relação com os trabalhos da Comissão de Coordenação do Concílio Ecumênico e outros assuntos.

Sua Eminência declarou, depois, que o Concílio poderia terminar êste ano em sua terceira sessão de outono.

CONCLUSÕES DA 3a. PÁGINA

Êxito do...

via ser dada ao discurso presidencial na parte que foi feita de improviso.

O sr. João Goulart, segundo seus assessôres, pretendia dar em primeira mão a notícia do decreto que assinou encampando as refinarias particulares e, por êsse motivo, ficou aborrecido ao saber que o fato já havia sido divulgado e o governador Miguel Arrais havia falado sôbre o assunto em seu discurso.

APOIO GERAL

Os dirigentes dos sindicatos de trabalhadores de todo o país que estavam representados na concentração, após o discurso do presidente da República, mostraram-se dispostos a emprestar todo o apoio às medidas reformistas tomadas pelo sr. João Goulart.

Para deliberar quais as medidas que devem ser adotadas em apoio à política do senhor João Goulart, o CGT reunirá, amanhã, na sede da Confederação Nacional dos Trabalhadores na Indústria, todos os comandos estaduais.

Os sindicatos de trabalhadores de todo o país, atendendo às determinações do CGT, continuam com suas classes mobilizadas e em estado de alerta, prontos para tomar as medidas que sejam necessárias ao apoio do govêrno.

Desde as primeiras horas da tarde de ontem, vários grupos de sindicatos promoveram passeatas pelas ruas da cidade, em direção à Praça da República, local da concentração.

Para permitir o desembarque imediato das caravanas operárias que vinham do interior, a direção da Central do Brasil suspendeu o tráfego dos trens de tarifa especial, desde as primeiras horas.

As caravanas que mais se destacaram foram as de São Paulo, com 3 mil integrantes, do Estado do Rio, com 4 mil, de Minas Gerais, com 2 mil e do Espírito Santo, com 1.500.

SEGURANÇA

A par dos soldados do Exército, Marinha e Aeronáutica, grupos de trabalhadores foram designados para estabelecer um sistema de segurança em favor dos líderes operários que poderiam ser alvo de qualquer atentado durante a concentração.

Só de São Paulo foram utilizados 800 trabalhadores para êsse serviço de segurança, motivo por que os dirigentes sindicais afirmavam não precisar de qualquer proteção oficial.

SAMDU

Quatro ambulâncias do SAMDU foram utilizadas para o atendimento médico de urgência e cêrca de 200 pessoas foram medicadas pelas equipes daquela instituição.

O envio daquelas ambulâncias foi motivado pelo temor dos promotores do comício de que a Secretaria de Saúde do Govêrno do Estado da Guanabara não socorresse as pessoas que participavam da concentração.

QUASE PÂNICO

Trabalhadores da Petrobrás que compareceram à concentração portando archotes que ardiam com petróleo, em certo momento foram empurrados pela ultidão, causando pânico quando seus archotes cairam ao chão e incendiaram algumas faixas, fazendo grande clarão.

Nesse momento da queda dos archotes no chão, se estabeleceu um início de correria e pânico que só não teve conseqüências maiores porque os soldados agiram ràpidamente, exigindo calma dos manifestantes.

O comando do policiamento militar chegou a pedir auxílio ao Corpo de Bombeiros, mas o fogo foi imediatamente debelado pelos próprios trabalhadores da Petrobrás, com extintores

Apesar das pequenas proporções do ocorrido, mais de 200 pessoas ficaram ligeiramente queimadas e um operário da Petrobrás sofreu fratura das costelas, por ter sido pisado ao cair ao chão no momento da correria. Todos os feridos foram imediatamente atendidos pelas ambulâncias do SAMDU.

13 oradores...

obstáculos, preparando a infra-estrutura dêste país, que está permitindo a Jango a complementação de medidas do seu govêrno nacionalista. A lei de remessa de lucros foi a primeira grande vitória. As reformas, entretanto, precisam do povo, da união de todos para vencer a fôrça reacionária dos que vivem e se locupletam dos privilégios contra êste mesmo povo, Acredito que as fôrças populares já estão vitoriosas. Hoje será impossível aos fariseus da reação, que elevam prece a Deus para fortalecer os latifundiários e os tubarões, derrotar o povo organizado.

CONSCIÊNCIA

Após o sr. Elói Dutra, ocupou o microfone o governador do Estado do Rio, sr. Badger Silveira, pronunciando as seguintes palavras: "Não estão aqui, senhor presidente, as representações do PTB, dos trabalhadores, dos seus sindicatos. Não estão aqui as representações dos estudantes, das donas-de-casa. Mas está aqui a própria consciência do povo brasileiro. A consciência do povo brasileiro para dizer ao presidente João Goulart que todo o povo do Brasil se fôsse ouvido neste instante responderia que desejava as reformas de base, imediatamente, para que não assistamos à injustiça social como uma chaga constante do povo brasileiro. Estas reformas, pelas quais o povo anseia, se impõem porque não podemos mais tolerar de braços cruzados a fome de milhões de brasileiros, que não têm assistência médica para sua família, que não têm escolas para seus filhos. O povo brasileiro está aqui para dizer que a bandeira das reformas está hoje nas mãos de Vossa Excelência como ontem estêve nas mãos do grande presidente Vargas, que erguia também aquela bandeira que criou a Petrobrás, a Eletrobrás, e, mais do que tudo isto, que deu ao povo brasileiro uma nova consciência em sua luta pela emancipação econômica.

CGT

Pelo CGT falou o sr. Lindolfo Silva, presidente da Confederação dos Trabalhadores Rurais que reafirmou a disposição inabalável dos trabalhadores em lutar pela realização das reformas de base. "Sem as reformas de estrutura continuaremos vítimas das fôrças econômicas do imperialismo e do latifúndio" — acrescentou.

MILITARES & ADJACENCIAS

FABIANO VILLANOVA

Fuzis belgas: Jair prova honestidade

Para acabar com as ondas em tôrno da compra de 50 mil fuzis belgas pelo Exército brasileiro, promovidas pela firma representante das armas alemães, o ministro da Guerra determinou a distribuição de um documento sigiloso, restrito à oficialidade, que explica como foi realizada concorrência vencida pela Bélgica.

Podemos informar com absoluta segurança que nos testes técnicos, os fuzis belgas foram classificados em primeiro lugar, seguidos das armas apresentadas pelos Estados Unidos, Suiça e Alemanha. Segundo autoridades do Exército, o fuzil germânico foi o que pior se apresentou nas provas de tiro.

TERRORISMO

Uma bomba foi jogada em São Paulo, na porta da residência do general Aluísio de Miranda Mendes, homem dos mais identificados com os sentimentos dos reformistas das Fôrças Armadas. De grande poder explosivo, o petardo além de destruir parcialmente a fachada da casa do general atingiu residências vizinhas. Admitindo a volta do MAC, agentes do Serviço Secreto do Exército entraram em ação tentando descobrir quem são os terroristas.

Exército secreto

Agentes do Conselho de Segurança Nacional retornaram ao Rio de Janeiro trazendo um "dossier" completo sôbre as atividades de elementos subvencionados pelo IBAD, que estão organizando um exército secreto no interior de Minas Gerais visando ao combate do decreto de desapropriação de terras. Embora o relatório seja por demais sigiloso, sabe-se que o almirante Sílvio Heck é um dos militares denunciados.

Inspeção

Conforme o programa elaborado pelo gabinete do ministro da Guerra, na próxima segunda-feira, o general Jair Dantas seguirá para Brasília, onde despachará com o presidente João Goulart, que passará o fim-de-semana em Uruaçu. Têrça-feira, o chefe do Exército seguirá para Mato Grosso, a fim de inspecionar as tropas ali aquarteladas.

Fuzileiros

Logo depois que recebeu um pedido dos dirigentes da Associação dos Marinheiros e Fuzileiros Navais do Brasil em prol de melhorias para o pessoal da Banda Marcial do CFN, onde muita gente há cêrca de 10 anos não ganha uma promoção, o almirante Cândido Aragão foi alvo de uma homenagem da Associação dos Músicos Militares do Brasil.

Modificações

O almirante Sílvio procederá a diversas modificações até o fim do corrente mês, em alguns postos-chaves da Armada, segundo anunciaram ontem, fontes credenciadas em seu gabinete. Do plano do ministro da Marinha sairão as exonerações dos almirantes José Luís da Silva Júnior, chefe do Estado-Maior da Armada; Adalberto de Barros Nunes, comandante-em-chefe da Esquadra; e Aluísio Galvão Antunes, da chefia do gabinete.

CARTUCHOS

BRASIL, samba de Alcir Pires Vermelho, foi cantado pelos trabalhadores do Lóide Brasileiro durante a pesseata da Praça XV de Novembro ao Grande Comício das Reformas.

OPERÁRIOS da Fábrica do Galeão levaram cartazes que pediam a implantação da Aerobrás, bem como, condições para poderem construir aviões.

FUZILEIROS, sempre aplaudidos pelo povo, guardaram os trabalhadores da Petrobrás que levaram o fogo simbólico à Central do Brasil.

CANDIDO Aragão não será lançado à presidência do Clube Militar.

BRIGADA Aérea da FAB foi criada com a finalidade de instruir, adestrar e ser eficiente no emprêgo das Unidades Aéreas, permanente ou temporàriamente, assegurando-lhes os recursos técnicos e administrativos necessários.

REINALDO de Carvalho regressou ao Rio depois de prestar informações à Câmara dos Deputados sôbre os serviços da Ponte Aérea Rio-São Paulo e problemas da aviação comercial brasileira.

DEMISTOCLIDES Batista solicitará a instauração de uma Comissão Parlamentar de Inquérito que vai apurar denúncias relacionadas com gastos indevidos de verbas do Fundo Naval.

MINISTROS militares estiveram no comício prestigiando a luta do presidente João Goulart pelas Reformas de Base.

CUSTÓDIO de Melo chega hoje, em Lisboa, com os nosos guardas-marinhas em viagem de instrução.

JANGO confirmou para os dirigentes da Associação dos Marinheiros e Fuzileiros Navais do Brasil que participará dia 25, das festividades do 1.º aniversário da entidade.

ARISTÓBULO Codovila Rocha, diretor de Obras e Fortificações do Exército, faz anos amanhã.

JOÃO Pinheiro Neto falará de Reforma Agrária para os marinheiros e fuzileiros navais.

SUCESSO total no exercício de tiro realizado ontem pelo Forte Tamandaré.

EDGARD Aquino Duarte e Ronaldo Gomes de Araújo são os dois dirigentes da AMFND que ainda não foram qualificados na 2ª Auditoria de Marinha.

PRONTIDÃO rigorosa foi ditada desde às 12 horas de ontem em todos as unidades das Fôrças Armadas.

CRISANTO Miranda de Figueiredo cada vez mais cotado para vir comandar a IV Região Militar.

CONCLUSÕES DA PÁGINA 12

Portaria da...

entre os preços já faturados e o preço estabelecido pela Resolução 1822/64, de 27/2/64, do IAA. As diferenças de preços serão recolhidas quinzenalmente ao Banco do Brasil, à conta do Fundo de Uniformização, à ordem do IAA. Destina-se o Fundo, especificamente, à composição parcial das diferenças de fretes, despesas e preços dos produtos procedentes do Nordeste para suprimento das refinarias autônomas servidas por cotas compulsórias de abastecimento dos mercados referidos na Portaria n. 4.

Nos casos de inobservância das exigências acima, será promovida a desapropriação dos estoques, pelos preços fixados no Plano de Defesa da Safra de 1963/64, além de outras cominações legais.

Desapropriação

Em seu art. 4º, a Portaria declara desapropriados, por interêsse social, os estoques de açúcar correspondentes às cotas ou saldos de cotas compulsórias — complementares de abastecimento, autorizando o superintendente a tornar efetiva a desapropriação, à medida das exigências do consumo. As diferenças de frete, despesas e preço do açúcar procedente do Nordeste serão pagas às refinarias recebedoras na data do vencimento das respectivas duplicatas.

A Portaria entra em vigor na data de sua publicação no Diário Oficial.

'Barnabé'...

derações, uniões e outras entidades dos funcionários públicos esperam que, no prazo estabelecido, todo o trabalho da CP esteja concluído, para que a campanha tenha um andamento legal, dentro de um curto espaço de tempo.

Nível e pôsto

De conformidade com os estudos feitos pelo DASP, serão considerados quatro grupos de seguinte forma: cargos de direção superior; cargos da direção intermediária e técnicos; cargos de serviço administrativo, serviço fiscal e outros; e cargos de serviço de artífice.

Na distribuição de vencimentos, o primeiro grupo de cargos refere-se às funções em comissão, que ficariam com os símbolos 1-C, 2-C e 3-C, com vencimentos correspondentes a general de Exército, general de divisão e general de brigada, respectivamente Cr$ 498.000,00, Cr$ 471.000,00 e Cr$ 441.000,00.

Os níveis 19, 20, 21 e 22 seriam criados no segundo grupo, com vencimentos na seguinte base: Cr$ 315.000,00, ... Cr$ 345.000,00, Cr$ 370.000,00 e Cr$ 408.000,00. Os outros cargos de serviço fiscal, administração, incluindo oficial de administração, fiscal aduaneiro, dactilógrafo, escriturário etc. teriam com a paridade os seguintes salários:

	Cr$
Nível 18 — 1.º ten...	282.000,00
Nível 17 — 2.º ten...	252.000,00
Nível 16 — Subten..	231.000,00
Nível 15 — 1.º sarg.	210.000,00
Nível 14 — 2.º sarg.	189.000,00
Nível 13 — 3.º sarg.	166.000,00
Nível 12	160.000,00
Nível 11	162.000,00
Nível 10	144.000,00
Nível 9	138.000,00
Nível 8	132.000,00
Nível 7 — cabo ..	126.000,00

Os artífices terão os vencimentos abaixo:

Nível 9	135.000,00
Nível 5	100.000,00
Nível 4	90.000,00
Nível 3	70.000,00
Nível 2	80.000,00
Nível 1	50.000,00

Jango: 'povo está acima da Constituição'

Presidente vai pedir reformas ao Congresso: dia 16

Ns próximas 48 horas o presidente João Goulart enviará mensagem ao Congresso Nacional solicitando a implantação de tôdas as reformas, inclusive, no que concerne ao capítulo da elegibilidade.

Esta notícia foi anunciada ontem pelo prof. Darci Ribeiro, chefe da Casa Civil da Presidência da República, no momento em que o sr. João Goulart discursava, ressaltando a importância do decreto da SUPRA, que desapropria terras ao longo das rodovias e ferrovias federais.

ALUGUÉIS

Mais tarde, o ministro Abelardo Jurema conversando com um grupo de amigos, sempre aplaudindo os oradores que agitavam o problema das reformas de base, afirmou que no meado da próxima semana será assinado o decreto de fixação dos aluguéis.

Com respeito à Associação Comercial, o ministro da Justiça informou que não vai intervir nessa entidade da classe patronal, mas responsabilizará seus diretores, que tentaram jogar a opinião pública contra a realização do maior comício já realizado no Brasil.

O sr. Hemilcio Fróes, diretor da Rádio Nacional e presidente da Federação Nacional dos Trabalhadores nas Emprêsas Radiofônicas foi quem anunciou os participantes do comício. O assessoramento dos oradores mais identificados com a causa popular foi feito pelo sr. Osvaldo Pacheco, presidente do Comando Geral dos Trabalhadores, que quando da apresentação do marechal Osvino Ferreira Alves ao público, não resistiu e gritou: "êste é o marechal do povo".

Elói com a palavra

O vice-governador da Guanabara estêve no comício e fêz um discurso. Mais um pelas reformas

Presidente aplaudido por milhares no 'comício da reforma'

O presidente João Goulart, aplaudido por milhares de trabalhadores, durante o comício de ontem na Central do Brasil, disse que a vontade do povo está acima da Constituição, porque ela legaliza uma estrutura sócio-econômica já superada, injusta e desumana.

Durante mais de uma hora o sr. João Goulart expôs as medidas adotadas pelo govêrno federal em busca da justiça social que está na dependência da concretização das grandes reformas, advertindo que estas serão obtidas apesar da reação de uma minoria que usa de todos os artifícios em defesa de seus privilégios.

"PRAÇA DO POVO"

O presidente João Goulart iniciou seu discurso declarando que falava à diversas classes trabalhadoras e também àquêles que dão sua parcela de esfôrço em favor do desenvolvimento e pagam em miséria e sofrimento o direito de serem brasileiros.

Disse que usaria uma linguagem franca — rude, mas sincera — e falava enfrentando a campanha de terror e sabotagem destinados a impedir o encontro do presidente como o povo. Lembrou as afirmações de que o comício atentava contra a democracia ("como se a reação ainda fôsse a dona da democracia) e disse que os que o acusam desejam uma democracia anti povo, anti-reforma, anti-sindicato, de interêsse à "democracia que levou o presidente Getúlio Vargas ao supremo sacrifício". Reafirmou palavras ditas anteontem no Arsenal de Marinha, onde declarou que "a praça é do povo, a rua é do povo".

Ameaça à democracia, segundo o sr. João Goulart, é procurar calar as legítimas reivindicações populares, enquanto que democracia verdadeira é a que o govêrno federal defende, ciente do clamor do povo pelas reformas de base e estrutura, principalmente a agrária, que é "a liberração do cativeiro para milhões de brasileiros".

MISTIFICAÇÃO

Criticou o sr. João Goulart a espoliação do povo e a exploração do sentimento cristão, a mistificação e a indústria do anticomunismo. O cristianismo, nunca foi escudo para defesa dos privilégios condenados pelos últimos Papas, através das Encíclicas. O rosários não podem ser levantados contra a vontade do povo, a fé não pode ser usada contra aquêles que têm fé na Justiça social, sem a qual não será possível a paz social — disse.

Advertiu o presidente da República que cada vez mais a ação repressiva do govêrno federal se fará sentir no Estado da Guanabara, e em outros Estrados, embora ciente de que o fato de estar defendendo o povo faça se levantarem contra êle as vêzes dos ibadianos de ontem que, no entanto, não chegam a lhe tirar o sono do presidente com manifestações mascaradas de frases patrióticas.

O povo não deve temer se chamado de subversivo — declarou — se isto ocorrer por defender a revisão das estruturas ultrapassadas, como êle, Jango, vem fazendo. O povo quer o fim aos privilégios, que é impedir a ação de grupos econômicos nas eleições e tem direito de manifestar seu pensamento sem temer, o que lhe é garantido, inclusive, na Carta dos Direitos do Homem.

EMANCIPAÇÃO

Em trecho seguinte, o presidente da República lamentou que uma parcela da Nação que contou com instrução superior continue sem ver e ouvir as necessidades e os reclamos do povo. O govêrno federal, no entanto, está disposto à luta para que se obtenha a ampliação da democracia: "Juntos, govêrno e povo, haveremos de prosseguir de cabeça erguida na caminhada para a emancipação" — afirmou, dizendo que o seu govêrno tem como legenda — "progresso com justiça, desenvolvimento com igualdade".

Milhões de brasileiros já se impacientam com a demora em receberem dividendos do progresso tão duramente construído, prosseguiu, tendo afirmado, depois, que nada do que se obteve no país, até agora, terá sentido, no entanto, se não for dado ao homem direito de trabalho e de participação no desenvolvimento.

De nada vale organizar a miséria, disse o presidente. A hora é das reformas, pois é sabido não ser possível progresso sem reforma. E reformar é solucionar pacìficamente os problemas de ordem jurídicas e social.

REFORMA CONSTITUCIONAL

Referiu-se o sr. João Goulart à assinatura do decreto da SUPRA, alertando o povo que "esta não é ainda a reforma pela qual lutamos", mas apenas um passo no caminho das grandes reformas, é uma porta que se abre para a solução do problema agrário, reafirmando não ser justo que o benefício das estradas seja apenas para os latifundiários, o que determinara a assinatura daquele decreto, dando aos camponeses terras localizadas nas proximidades das obras pagas pelo povo.

Mas — lembrou o sr. João Goulart — reforma agrária com pagamento em dinheiro não é reforma agrária: isto foi abandonado por todos os demais países, que pagam as indenizações em títulos resgatáveis a longo prazo. A verdadeira reforma agrária — com tôdas as outras grandes reformas — só será possível com a reforma da Constituição. Sem reforma da Constituição — disse — pode-se assinar decretos agrários, mas não substituir as estruturas.

Defendeu o presidente da República a modificação da legislação afirmando que acima da Constituição está o povo. Dentro de 60 dias, com a colaboração das Fôrças Armadas, será iniciada a divisão dos latifúndios, mas sòmente com a reforma agrária verdadeira será possível dar maior nível de vida ao campo e, através do aumento do mercado consumidor que decorrerá do crescimento do poder aquisitivo de milhões de brasileiros, dar mais trabalho à indústria.

O sr. João Goulart afirmou, em seguida, não visar qualquer benefício pessoal ao empunhar a bandeira das reformas. As reformas — disse — beneficiarão o povo e os futuros presidentes, êstes mediante o recebimento de um Brasil recuperado.

Anunciou o presidente da República, que enviará ao Congresso Nacional a sua mensagem presidencial dêste ano, "esperando que os congressistas entendam seu sentido social, indo ao encontro das aspirações populares.

Fêz o sr. João Goulart um relato das medidas que vem adotando no sentido de proteger e povo o iniciar as reformas, inclusive anunciando a assinatura, horas antes, do decreto de encampação das refinarias "que à partir daquele instante passaram a pertencer ao povo. Ressaltou, também, a próxima assinatura do decreto de tabelamento dos aluguéis, bem como os decretos referentes aos gêneros de primeira necessidade.

À medida que providências acertadas como estas e outras forem sendo adotadas pelo govêrno, acredita o sr. João Goulart que maior será a reação: "Mas estamos prontos para a luta" — advertiu.

Na chegada

Ao chegar ao palanque armado frente à Central do Brasil, o presidente João Goulart e sua espôsa, dona Maria Teresa, são cumprimentados pelo povo

Relógio do comício

13,00 h. — A reportagem DC movimenta-se para colhêr todos os flagrantes do comício;

13,01 h. Trabalhadores descem, com faixas pelas reformas, buscando a Central;

13,30 h. Iniciam-se as aglomerações em tôrno do palanque;

13,32 h. São dados os últimos retoques ao palanque presidencial onde se vê retratos dos presidente Goulart e Getúlio Vargas;

14,00 h. Chegam ao local grupos de fuzileiros navais para policiar o comício;

14,07 h. Blocos de trabalhadores, com faixas, cartazes e hinos, surgem pela Rio Branco e Presidente Vargas;

14,08 h. Começam a cair do céu papéis picados saudando os trabalhadores em marcha;

14,10 h. Em frente ao Sindicato dos Bancários, na Presidente Vargas, formam-se grupos que se preparam para a passeata;

14,30 h. Grupos se acumulam na Presidente Vargas com Rio Branco;

14,38 h. Cinegrafistas, repórteres, tomam postos na Presidente Vargas.

15,00 h. Três choques da Aeronáutica fortemente armados marcham pela Avenida;

15,33 h. A PE reforça todos os postos externos do Ministério da Guerra;

16,00 h. Na Rua Figueira de Melo, contingente do Exército se desloca para o quartel da Cavalaria, próximo à Quinta da Boa Vista;

16,04. h. Desastre na Avenida Presidente Vargas com esquina de Pedro Ernesto um lotação da linha "Praça XV-Bonsucesso" colide com um papa-fila da FNM, virando-o de pernas para cima.

16,45 h. Estudantes do CACO promovem um comício em sua sede. Soldados do Exército, armados de metralhadoras, espreitam;

17,00 h. As comitivas se acumulam na Central;

17,02 h. Chegam grupos de Niterói;

17,03 h. Os trabalhadores do Arsenal da Marinha tomam caminho da Central, tendo sido prêso um elemento que portava o jornal "Novos Rumos". A prisão foi efetuada pelos fuzileiros Navais;

17,30 h. O Sindicato dos Jornalistas defecha o seu bandão do Sindicato dos Bancários rumo "Comício das Reformas";

18,00 h. A Central está entupida de trabalhadores vindo de todos os recantos do Brasil, principalmente de São Paulo, Estado do Rio, Minas Gerais e Espírito Santo;

19.01 h. José Lelis, do Sindicato dos Metalúrgicos, abre o grande Comício. Os trabalhadores aplaudem-no;

18,02 h Estão no palanque os srs. Darci Ribeiro, chefe da Casa Civil, o marechal Osvino Alves, presidente da Petrobrás, o ministro Júlio Sambaqui, da Educação, o governador Seixas Dória, do Estado de Sergipe;

18,08 h. Sérgio Magalhães fala ao povo;

18,22 h. O SAMDU percorre o comício, para os eventuais acidentes;

18,30 h. Hora de Seixas Dória;

18,45 h. Cai uma tocha de fogo e incendeia as faixas reivindicatórias dos trabalhadores da Petrobrás. Os próprios apagam, não sendo preciso intervenção do Corpo de Bombeiros;

18.50 h. Hora de João Pinheiro Neto. Falou tendo nas mãos o decreto da SUPRA.

18,59 h. José Serra, presidente da UNE, inicia discurso;

19,27 h. Miguel Arraes, governador de Pernambuco, fala no Comício da Reforma e afirma: "a fôrça quem tem é o povo".

19,50 h. Fala de Brizola;

19,51 h. A multidão grita "Brizola-65";

19,52 h. A vibração cresce: Brizola chamara Lacerda de energúmeno.

20,15 h. Hora de Elói Dutra;

20,20 h. O governador Badger Silveira, do Estado do Rio dirige-se em discurso aos trabalhadores, que aclamam por Jango.

20,30 h. Lindolfo Silva, presidente do CGT, pede o monopólio estatal do câmbio;

20.40 h. — Chega João Goulart;

20,45 h. Jango Goulart inicia o discurso da Reforma;

21,55 h. Hino Nacional dando por encerrado o Comício da Reforma.

Três mil homens armaram dispositivo militar na Central

Cêrca de 3 mil homens das nossas Fôrças Armadas participaram do dispositivo militar do comício da Central, que transcorreu dentro da ordem e na mais perfeita segurança.

As 13,30 horas, como havia sido anunciado, o dispositivo militar tomou posição. A Praça Duque de Caxias, fronteira ao edifício do Ministério da Guerra, foi ocupada pelos carros de combate, leves e médios, além de tropa motorizada da Polícia do Exército, da Aeronáutica e da Marinha. As demais praças que circundam o Ministério da Guerra foram ocupadas por fôrças de Infantaria, da Divisão Blindada e de Artilharia, inclusive pelotões de pára-quedistas.

PROVIDÊNCIAS TOMADAS

O general Milton Barbosa Guimarães, chefe do Estado-Maior do I Exército, acompanhado do coronel Domingos Ventura, comandante do 1º Batalhão de Polícia do Exército, nas primeiras horas da tarde de ontem estêve no gabinete do ministro da Guerra, pondo o general Jair Dantas Ribeiro a par das providências tomadas pelo I Exército para que o comício transcorresse dentro da ordem e na mais perfeita segurança.

O comandante do I Exército, general Armando de Morais Ancora, manteve-se em seu gabinete, assistindo e tomando várias providências no sentido de assistir o desenrolar dos dispositivos tomados para preservar a ordem e garantir a segurança física do presidente da República. Todos os seus auxiliares mantiveram-se apostos até às últimas horas da noite de ontem.

JUREMA COM MINISTROS

Cêrca das 17 horas chegaram ao edifício do Palácio da Guerra os ministros Sílvio Mota, da Marinha, Anísio Botelho, da Aeronáutica e Abelardo Jurema, da Justiça, dirigindo-se imediatamente ao gabinete do general Jair Dantas. Os três ministros militares ouviram do titular da pasta da Justiça uma exposição sôbre o plano de reforma que o presidente João Goulart iria dar conhecimento ao povo no grande comício. Depois de longa troca de idéias, o general Jair Dantas convidou-os para um jantar íntimo, o que foi realizado na sala de refeições do gabinete ministerial. Todos os auxiliares diretos dos quatro ministros participaram do jantar. Em seguida, todos dirigiram-se para o palanque, a fim de receber o presidente da República.

SITUAÇÃO CALMA

Segundo informação do Ministério da Guerra, a situação militar em todo o país, era da mais perfeita ordem até o início do comício. Todos os responsáveis pela segurança nos I (Guanabara), II (São Paulo e Mato Grosso), III (Rio Grande do Sul) e IV (Norte e Nordeste) Exércitos estiveram em seus postos de comando, segundo comunicado oficial no ministro da Guerra, que permaneceu, em companhia de seus colegas, no palanque em companhia do chefe da Nação. No Ministério da Guerra o expediente foi normal, tendo sido apenas dispensado o funcionalismo civil com uma hora de antecedência do comício.

Aparecido tentado pelo PTB

O deputado José Aparecido de Oliveira, exsecretário do governador Magalhães Pinto e integrante da "bossa-nova" da UDN, foi convidado, ontem, pelo presidente João Goulart, a ingressar no PTB.

O convite foi feito durante encontro que ambos tiveram ontem à tarde no Palácio das Laranjeiras. O sr. João Goulart obteve, como resposta, a promessa de um pronunciamento em tôrno do convite logo após a convenção em que a UDN escolherá o sr. Carlos Lacerda para candidato do partido à sucessão presidencial em 1965.

'Flashes'

1) — Na ocasião em que o governador Seixas Dória usou da palavra e contou o drama em que vivem os nordestinos muitos operários choraram.

2) — O deputado Leonel Brizola foi de todos os oradores o mais aplaudido.

3) — Quando o ministro Sílvio Mota foi apresentado no público, ficou meio constrangido porque todo o povo gritava pelo almirante Aragão.

4) — Delírio popular quando o sr. Clodsmit Riani, presidente da Confederação Nacional dos Trabalhadores na Indústria anunciou que o presidente João Goulart havia assinado o decreto de encampação das refinarias particulares

5) — Populares comentavam que a chapa ideal dos nacionalistas para as próximas eleições seria Brizola-Seixas Dória

6) — Enquanto o sr. João Pinheiro Neto falava sôbre a necessidade da implantação da Reforma Agrária, o sr. Osvaldo Pacheco segurava o decreto da SUPRA, já devidamente assinado.

7) — Uma das faixas mais sugestivas era a dos marítimos que dizia: «Assina Jango, que nós garantimos o resto».

8) — Ninguém se retirou antes de ouvir a palavra do presidente da República.

9) — Um corredor formado por soldados e choques da Polícia do Exército levava às autoridades até o palanque.

10) — Jango recebeu 22 pedidos de emprêgos públicos.

11) — Dona Maria Teresa Goulart (sempre sorridente) posou dezenas de vêzes para os fotógrafos.

12) — O marechal Osvino Ferreira Alves assistiu ao comício sentado no balcão do palanque.

13) — O incêndio provocou um tumulto, que permitiu aos populares o rompimento do cinturão de segurança formado pelos soldados da PE.

14) — Embora o I Exército tivesse chamado o Corpo de Bombeiros não foi necessária a ação dos soldados do fogo porque os trabalhadores da Petrobrás acabaram com o incêndio.

15) — O movimento de ambulantes foi algo impressionante mas nem isso adiantou porque antes da fala do presidente o estoque de refrigerantes, nas imediações do comício, estava esgotado.

16) — Calcula-se em mais de cinqüenta mil o número de senhoras e senhoritas presentes ao «meeting».

17) — O presidente João Goulart leu apenas a metade do seu discurso que, como sempre, melhorou no improviso.

18) — Benedito Cerqueira foi quem conseguiu levar o deputado Sérgio Magalhães ao comício.

19) — O sr. Roberto Morena pediu aos jornalistas que agradecessem ao governador da Guanabara pelo feriado forçado, que permitiu uma melhor locomoção das massas.

20) — Os ministros Sílvio Mota e Jair Dantas e o almirante Cândido Aragão, ouviram o discurso do presidente de fora do palanque.

21) — O coronel Domingos Ventura foi quem comandou o policiamento ostentivo. O coordenador geral foi o general Milton Barbosa Guimarães, chefe do Estado-Maior do I Exército.

22) — Partidários do sr. Sérgio Magalhães recolheram milhares de assinaturas, em memoriais a serem enviados à Executiva do PTB, reforçando a candidatura do deputado nacionalista à sucessão guanabarina.

23) — Um grupo de médicos que se encontrava junto ao palanque, sempre que possível, entoava um côro pedindo «Constituinte com Jango».

24) — O sr. Raul Ryff determinou que só fôsse anunciada a encampação das refinarias particulares entre o quinto e sexto orador.

25) — O general Assis Brasil, embora não tenha sido apresentado à massa, era o chefe militar mais cumprimentado.

26) — Os três ministros militares e o da Justiça chegaram juntos ao comício. Todos quatro haviam jantado no gabinete do general Jair Dantas Ribeiro.

27) — Um aparelho de rádio RAT-101-A-, com alcance de três quilômetros, permitiu que todo o pessoal da segurança mantivesse contatos.

28) — Discurso do governador Miguel Arraes impressionou pela moderação e pela fôrça que deu ao povo presente ao «meetig».

29) — O capitão Azambuja, que assessorava o presidente, segurou microfone, copo d'água, discurso e ainda teve tempo para dar inteira proteção ao sr. João Goulart.

30) — Bandas da Polícia Militar Federal e dos fuzileiros se intercalaram com os oradores.

CONVOCADO PARA O SERVIÇO MILITAR

Consagrados desportistas prestaram o Serviço Militar entre os PÁRA-QUEDISTAS. Apresenta-te no PR-20 para seguires o mesmo caminho.

Êxito do comício estimula sindicatos a plano de ação

Estimulados pelo êxito do comício de ontem e pelos discursos do presidente da República e dos demais oradores, os dirigentes do Comando Geral dos Trabalhadores, durante a reunião extraordinária que será realizada amanhã na sede da Confederação Nacional dos Trabalhadores na Indústria, vão fixar um plano de ação para, conjuntamente, com os membros das demais organizações nacionalistas exigir do Congresso Nacional a imediata aprovação das reformas de base reivindicadas pelos sindicatos de classe.

Durante a concentração de ontem, os dirigentes sindicais procuraram mostrar ao presidente da República e às demais autoridades governamentais, tanto da situação quanto da oposição, a capacidade de mobilização do proletariado, assim como as possibilidades que têm de emprestar um apoio efetivo a qualquer medida que vise a realização das reformas.

BRIZOLA FALOU

O deputado Leonel Brizola discursou durante o comício, face aos entendimentos que manteve na madrugada de ontem com os srs. Osvaldo Pacheco e Paulo de Melo Bastos, representantes do Comando Geral dos Trabalhadores.

O sr. Leonel Brizola obteve permissão para falar, em virtude de haver se comprometido a não atacar frontalmente o presidente da República, conforme vem fazendo em sistemática campanha.

ORIENTAÇÃO

O sr. Osvaldo Pacheco, dirigente do CGT, manteve-se todo o tempo ao lado do senhor João Goulart, a quem orientou sôbre a condução que de-

(Conclui na 2a. página)

13 oradores falaram na concentração durante quatro horas

Treze oradores, além do presidente João Goulart, falaram ontem defronte à Central do Brasil a mais de 200 mil pessoas.

A concentração pelas reformas de base foi iniciada com discurso do sr. José Lelis da Costa, presidente do Sindicato dos Metalúrgicos da Guanabara e membro da Comissão Permanente das Organizações Sindicais: defendeu os direitos democráticos do povo em reclamar as reformas, "inadiáveis e imprescindíveis ao desenvolvimento do país".

SECUNDÁRIOS

A amplificação da rêde de escolas públicas e combate à discriminação política e ideológica existente nos colégios particulares e públicos, foi o principal tema do estudante Olímpio Mendes, presidente da União Brasileira dos Estudantes Secundários. Disse ainda o jovem que sòmente a assinatura do decreto sôbre anuidades escolares evitará uma greve no ciclo médio.

SÉRGIO MAGALHÃES

O terceiro orador foi o deputado Sérgio Magalhães, que falou logo após haver o animador do comício anunciado que o presidente João Goulart assinara, nas Laranjeiras, o decreto da SUPRA.

Falando como representante da Frente Parlamentar Nacionalista, ressaltou o trabalho de seus companheiros, do Congresso, em favor de leis que venham beneficiar o povo, condenou o latifúndio e o imperialismo que há quatro séculos exploram o povo brasileiro.

O deputado petebista aplaudiu os decretos da SUPRA, e o dos aluguéis, afirmando que sem o apoio das fôrças populares ao govêrno não seria possível a realização das reformas de que o país necessita.

PRIVILÉGIOS

Em seguida falou o governador Seixas Dória, um dos mais aplaudidos, que avaliou o problema da economia nacional e lembrando a carência de uma indústria de base no Nordeste e Norte do País, bem como de uma agricultura florescente: "por isso — afirmou — estamos divididos em duas pátrias, a rica, que é o Sul e a pobre, que é o Norte".

"Por que tôdas estas dificuldades? Por que um punhado de privilegiados quer evitar as reformas de base, que virão de qualquer maneira? — perguntou o governador de Sergipe. Prosseguindo, afirmou que a revolução que prega, a que Cristo fêz na história da humanidade, já foi iniciada. "E' a mesma que Pasteur e Einstein fizeram na Ciência, e o presidente João Goulart fará no Brasil" — acrescentou.

CONGRESSO

O senador Artur Virgílio, líder do PTB no Senado, conclamou o Congresso Nacional a se identificar com o povo, trabalhando em seu benefício, votando reformas que modificarão a estrutura social brasileira. "Para as reformas de base — afirmou — êste é um momento histórico".

UNE PRESENTE

O presidente da União Nacional dos Estudantes, José Serra lembrou o comício de agôsto de 63, dizendo que após oito meses não se havia obtido as reformas: "Êste comício nos trouxe o decreto da SUPRA e da encampação das refinarias, marcos da vitória do povo sôbre o imperialismo internacional" — acrescentou.

ATOS CONCRETOS

"Atos concretos estão sendo apresentados, hoje, ao povo" — disse o governador Miguel Arraes ao iniciar seu discurso. "Enganam-se os que pensam poder enganar o povo" — prosseguiu, após falar sôbre as lutas dos líderes camponeses, intelectuais, políticos e operários pela emancipação definitiva. "Os brasileiros exigem definições e atos e ninguém se iluda, porque jamais haverá govêrno sem o povo" — declarou o governador pernambucano.

UNIÃO SAGRADA

"Aqui estamos para firmar a união sagrada entre o povo e o govêrno" — disse o deputado Hélio Ramos em seu discurso, explicando em seguida que não há sentido onde o povo e o govêrno não se unem. "Esta noite é a alvorada da libertação nacional" — acrescentou.

IDEAIS

Quando falava o deputado Doutel de Andrade, chegou ao palanque o presidente João Goulart. Dizia aquêle líder petebista que as reformas que seu partido defende com determinação e bravura são os ideais políticos do Brasil de hoje, cuja bandeira foi empunhada definitivamente pelo presidente, contra a burguesia reacionária, impenitente e negativa; contra o capitalismo desumano e gozador; contra os que, na indiferença de suas posições privilegiadas, não vêem ou não querem ver os sofrimentos do povo.

BRIZOLA: UNIDADE

Afirmando que sua presença ali era justificada porque seu lugar era ao lado do povo, o deputado Leonel Brizola saudou o presidente Jango Goulart e o povo brasileiro, acrescentando que êste se demonstrava inconformado com a situação atual e que desejava dialogar com o chefe da Nação.

"Povo e govêrno num país como o nosso — prosseguiu — precisam constituir-se numa unidade. E esta unidade já existiu em agôsto de 1961, quando nosso povo pràticamente de fuzil na mão, garantiu os seus próprios direitos. Esta unidade já existiu no plebiscito de janeiro do ano passado quando mais de 10 milhões de brasileiros terminaram com a política de conciliação do parlamentarismo.

O povo brasileiro — continuou o orador — não suporta mais estas condições de vida, e clama por reformas, e clama por reformas, e clama por libertação da espoliação dos trustes e monopólios internacionais. Chegamos a um impasse. Inclusive as nossas liberdades estão sendo ameaçadas. As liberdades neste País estão sendo garroteadas. Ontem foi em Belo Horizonte, foi em São Paulo. Aqui neste Estado há uma prova. Êste Estado é governado por um energúmeno. Estão garroteando as liberdades públicas. E tanto isto é verdade que, para o presidente da República vir falar em praça pública, foi necessário mobilizar as gloriosas Fôrças Armadas. A verdade é que não podemos continuar como estamos. Precisamos romper êste impasse. E se o povo olha para um dos podêres da República que é o Congresso, êle diz não, porque é um poder que está dominado por privilegiados e reacionários.

Aquêle Congresso não dará mais nada ao povo brasileiro, não está identificado com as aspirações do povo brasileiro. Os problemas por que tenho me batido são êstes. O Brasil não pode continuar assim e nem o povo brasileiro. Portanto, aqui vai a palavra de alguém que só deseja uma saída nesta situação em que nos encontramos, que deseja ver estas estruturas reformadas, que deseja ver êste País livre da espoliação internacional.

PAZ COM ESPADA

O vice-governador da Guanabara, sr. Elói Dutra, afirmou que a luta pelas reformas está inspirada em sentença de Jesus aos fariseus: "não trago paz, trago a espada". E prosseguiu: "Hoje não estamos no Brasil de 30. Foi à custa da perseverança e da perspicácia que Getúlio venceu todos os

(Conclui na 2a. página)

Diario Carioca

Rio de Janeiro, sábado, 14 de março de 1964

Intolerância

VARRE o Brasil uma onda de intolerância e violência só conhecida em períodos de completo obscurantismo. Até figuras ilustres do episcopado brasileiro começam a ser alvo de ameaças e ataques. Vivemos, enfim, num clima carregado de ódio, que julgávamos para sempre banido de nossa pátria generosa.

São coisas inconcebíveis num país que conseguiu plasmar a mais perfeita democracia racial do mundo; que fêz os grandes movimentos de sua história, como sejam a Independência, a maioridade (quando houve real ameaça de desagregação) a Abolição, a República, sem convulsões sociais, sem guerra civil, dando um exemplo admirável aos outros povos.

A própria revolução de 30, que significou para o Brasil o fim de uma era, não deixou ressentimentos; os responsáveis pela rebelião comunista de 35 foram punidos. Menos um. O que traiu os companheiros. E agora ressurge, como uma tremenda ameaça a tôdas as franquias democráticas asseguradas ao povo brasileiro pela Constituição; aliado às fôrças mais retrógradas e antinacionais; com a máscara de "fuherer", prenuncia os horrores do nazi-fascismo.

Coube ao Estado da Guanabara, ainda há poucos anos denominado **Cidade Maravilhosa**, servir de campo experimental a uma brutal experiência totalitária. São fatos que revelam um cérebro enfêrmo, uma álgida crueldade: a **solução final para os mendigos**; a criação de dois campos de concentração: a **Invernada de Olaria** e o Auchwitz-mirim da Quinta da Boa-Vista, onde gritos de agonia dos torturados se misturam ao tom alacre dos brinquedos e risos infantis.

Nos últimos tempos, surgem outros sintomas de suma gravidade: ninguém mèdianamente esclarecido ignora que a liberdade religiosa constitui uma das mais belas tradições do Brasil republicano. E a tendência é para uma convivência cada vez mais perfeita entre as diversas religiões.

Ainda ontem, o pensador e líder católico Alceu de Amoroso Lima, depondo sôbre as **palavras da Bíblia que me guiam na vida** (enquête promovida por um vespertino) citou: "Na casa de meu pai há muitos compartimentos". (João, XIV, 2).

E comenta o ilustre escritor:

"Todos aquêles que consideram a Igreja como um monolito, vendo-a de fora, ou querem impor aos fiéis e aos infiéis uma doutrina fechada, intolerante, de um dogmatismo estreito e de uma unilateralidade flagrante, é que se esquecem dessa palavra de Cristo nesse testamento espiritual — há muitas moradas na Casa de meu Pai! Há muitos caminhos de se chegar a Êle! A "gloriosa liberdade dos filhos de Deus (Rom. VIII, 21) a que se referiu São Paulo repousa nesse pluralismo, nessa unidade na variedade, que é a lei da própria vivência dos filhos de Deus. Nada de mais contrário à autoridade divina que o autoritarismo humano... Há muitas moradas na casa de meu Pai."

São palavras rigorosamente dentro do espírito que criou o Concílio Ecumênico.

Os últimos acontecimentos de Belo Horizonte denunciam uma intolerância de natureza mais terrível, pois manifestada entre os próprios católicos, além de significar uma rebeldia contra a autoridade do arcebispo dom João Resende Costa.

Não vimos, ontem, o fóssil de gorila, que a reação apelido Papa da Economia, publicar que dom José Távora pertence à ala comunista do catolicismo?

A mesma classificação é aplicada à maioria do episcopado brasileiro, favorável à reforma agrária.

Está bem viva na memória humana a terrível perseguição movida à religião pelo nazismo. Hitler queria subordinar a consciência religiosa às suas monstruosas concepções totalitárias. O mesmo sucede no Brasil de nossos dias, num ultraje aos profundos sentimentos do povo brasileiro.

O sábio enganado

O DEPUTADO Aliomar Baleeiro não foi ao comício do povo, realizado ontem na Guanabara. Nem precisava mesmo de comparecer ao grandioso "meeting" popular, porque na sua pretendida ciência já sabia tudo o que se iria realizar. Declarou enfàticamente a um órgão da imprensa que a oração do presidente da República não passaria de palavras de inquietação e de desunião, destinadas a agitar o povo e lançar uns contra os outros.

Deu o deputado baiano mais uma demonstração da sua alta "sabedoria". Nunca se presenciou uma unidade popular, uma confraternização do povo em tôrno das suas aspirações, como a então presenciada. Não era povo contra povo, mas sim o povo contra seus opressores, contra os que teimam em não lhe ouvir os reclamos, contra os que procuram separá-lo do seu presidente.

Não são palavras que inquietam as populações marginalizadas do país mas sim as omissões que alguns dos seus representantes praticam cegamente, a respeito da solução eficaz para as suas aflições. O sr. Baleeiro, isso êle sabe muito bem.

Estilo de convivência

PARECE fora de qualquer dúvida que os governantes da atualidade têm a obrigação de manter constante e íntimo contato com as massas populares. Sem êsse entendimento direto, com a conseqüente troca de informações e o indispensável apoio da coletividade, ninguém consegue em nossa época governar qualquer Nação. Isso é pacífico.

A forma dêsse convívio, o método de realizá-lo, porém, varia em razão da pessoa e de país. O presidente Roosevelt instituiu as "conversas ao pé do fogo", conforme dizia, falando seguidamente aos seus compatriotas através à tribuna parlamentar, não desprezando a imprensa e o livro como veículo de transmissão de suas mensagens. Getúlio Vargas preferia as concentrações nos estádios, sem prejuízo da sua fala na célebre "Hora do Brasil".

Só o estilo varia, pois, o "estilo é o homem". O presidente João Goulart prefere dirigir a sua palavra ao povo nos comícios. Realizou milhares de "meetings" antes de chegar à Presidência da República. E, no poder, não quis mudar, preferiu permanecer fiel às suas tradições, mantendo o mesmo sistema de convivência com as massas trabalhistas. Daí as reuniões que convocou o ano passado na Praça Floriano e agora em frente ao Ministério da Guerra. Tudo de acôrdo com as suas tendências e dentro do melhor modêlo democrático.

Reforma agrária: prioridade no futuro govêrno mexicano

MANUEL ALONSO

MÉXICO — O Partido Revolucionário Institucional, órgão político oficial do México, divulgou sua decisão de apoiar Gustavo Diaz Ordez como candidato às eleições presidenciais. O pleito será em julho vindouro, mas já não resta dúvida, nos círculos políticos, de que Ordez ver ser o sucessor de Lopez Mateos, o atual presidente mexicano.

Gustavo Ordaz é considerado como um dos mais hábeis políticos do México e sua candidatura não constituiu surprêsa. O fato importante foi o de ser escolhido pelo PRI. Respaldado pela máquina eleitoral do govêrno, tem boa probabilidade de sair-se vitorioso. Já é uma tradição no México a vitória do PRI.

A escolha de Ordaz foi bem acolhida internacionalmente. Nos Estados Unidos, o seu nome teve boa receptividade, pois êle se identifica com a política de Lopez Mateos. Até pouco tempo atrás Ordaz desempenhou o cargo de secretário do govêrno do atual chefe da Nação. Várias das soluções políticas de Mateos, nos âmbitos nacional e internacional, foram formuladas por Ordaz.

O candidato do PRI ainda não tem um programa de govêrno completamente definido. Porém, apesar de harmonizar seus pontos de vista com os de Lopez Mateos na maioria dos assuntos da política mexicana, Ordaz não esconde que pretende divergir bastante do atual presidente na solução de alguns problemas fundamentais da economia e da estrutura social do país.

PROGRAMA

O ponto central dos seus programas é a reforma agrária. Atualmente o lavrador mexicano forma uma classe social paupérrima, que contrasta com o elevado índice de progresso e estabilidade do México entre as demais nações latinas.

Ordaz baseia seu programa de reforma agrária nos seguintes pontos: melhores condições de trabalho para o homem do campo, criando uma legislação rural mais eficiente e um sistema prático e realista de sindicalização: estruturação de uma fórmula para garantir ao trabalhador, maior participação nos lucros das emprêsas onde trabalham: canalização de parte dos esforços da indústria nacional para a produção de implementos agrícolas; estabelecimento do crédito rural para o aperfeiçoamento técnico das grandes e pequenas propriedades.

CORRUPÇÃO NO GOVÊRNO

Os círculos políticos mexicanos acham que Ordaz conta com grande apoio popular porque representa uma esperança geral de eliminação dos grupos corruptos que exercem considerável influência no govêrno. Lopez Mateos tem sido bastante prejudicado por êsses elementos. Apesar de suas contínuas tentativas, o atual presidente não tem obtido grande sucesso em limpar a conjuntura política mexicana. Ordaz, entretanto, pela fôrça de sua popularidade entre os eleitores e junto aos círculos políticos nacionais, conta com boas perspectivas de vencer a batalha contra a corrupção, a qual é mais acentuada nos meios sindicais. A capacidade de Ordaz de sanear o México dessas fôrças atuantes dentro e fora do govêrno é considerada como o grande teste de sua administração. Se êle se sair bem da prova, estará em condições de implantar entre 1964 e 1970 um programa objetivo de govêrno, o qual teria como pontos mais importantes a reforma agrária, o incremento dos investimentos externos e a consolidação de uma política externa neutralista e de autodeterminação (FNS para o DC).

O que se diz...

... QUE deve ter sido uma cerração igual à de ontem na Guanabara que protegeu a entrada na nossa baía da esquadra de Dugnay-Trouin em 1711...

●

... QUE êsse corsário francês ajustou com o Carlos Lacerda de então (governador Francisco de Castro Morais) o resgate da cidade por 600 e dez mil cruzados, cem caixas de açúcar e duzentos bois...

●

... QUE as despesas com o pessoal da União (funcionários e autárquicos) se elevaram de 70 bilhões de cruzeiros em 1958 para 292 bilhões em 1962...

●

... QUE no próximo dia 23 seguirá para Genebra a delegação do Brasil à Conferência de Comércio e Desenvolvimento, chefiada pelo chanceler Araújo Castro...

●

... QUE em dois anos o govêrno João Goulart adquiriu 258 locomotivas diesel-elétricas, dando às nossas ferrovias capacidade para transportar .... 1.200.000 passageiros por dia...

●

... QUE o deficit previsto para o corrente exercício atingiria a 600 bilhões de cruzeiros se não fôsse o plano de economia do govêrno...

●

... QUE a SUNAB proibiu a exportação de milho, arroz, feijão, amendoim, soja, óleo de algodão e carnes bovinas, a fim de melhor garantir o abastecimento interno...

EUA vão apoiar no Conclave de Genebra os subdesenvolvidos

R. WIERZBIANSKI

NAÇÕES UNIDAS — Questões sôbre o comércio entre o Ocidente e o Oriente não fazem parte da agenda da próxima conferência de Comércio e Desenvolvimento, em Genebra. Entretanto, informações provenientes de Washington afirmam que a União Soviética está se preparando para apresentar e debater êsse assunto durante aquêle encontro, que será patrocinado pela Organização das Nações Unidas.

A decisão russa poderá ocasionar alguns prejuízos para as nações subdesenvolvidas, que participarão da conferência, cuja duração está prevista para seis semanas. A conferência foi organizada pela ONU, com o propósito de proporcionar aos países menos desenvolvidos uma oportunidade de melhorarem suas posições no mercado mundial. A inclusão na agenda do tema sôbre a ampliação do comércio entre o Oriente e o Ocidente poderá privar essas nações de tempo precioso para a apresentação de suas reivindicações.

WASHINGTON NÃO É CONTRA

As autoridades de Washington afirmam que não estão contra o incremento das transações entre o Oriente e o Ocidente. Porém, não acreditam que êsse seja o momento propício para o debate do assunto. Uma fonte do Departamento de Estado oferece outra razão para que se deva impedir que os soviéticos tratem da questão, em Genebra. Segundo informações chegadas à administração estadunidense, os representantes russos à conferência estão planejando utilizarem-se do encontro para formular denúncias de "agressão econômica" por parte do Oriente. A finalidade da manobra seria provocar a reação dos Estados Unidos e encaminhar o conclave para um debate interminável, em detrimento dos outros assuntos da agenda.

Essa questão, juntamente com outras ligadas à conferência que se aproxima, foi tratada por um comitê preparatório da ONU. Os Estados Unidos fizeram-se representar pelo subsecretário de Estado para Assuntos Econômicos, G. Griffith Johnson. Um dos temas de tal encontro foi a designação do chefe da delegação norte-americana a Genebra. Os entendimentos preliminares resultaram na indicação do sr. Christian Herter, nome que está por ser confirmado oficialmente.

Notícias provenientes do Departamento de Estado norte-americano afirmam que a delegação dos Estados Unidos receberá instruções para concordar com a maioria das propostas apresentadas dentro da agenda e que tenham por principal finalidade beneficiar a posição internacional dos países subdesenvolvidos. Membros da delegação norte-americana também informam que as decisões de Genebra não serão tomadas como compromissos formais pelos governos representados na conferência. Entretanto, tôdas as sugestões sôbre tarifas, cotas preferenciais e divisão internacional do trabalho, poderão ser formalizadas oficialmente no decorrer da reunião do GATT, também a ser realizada em Genebra, logo após o encontro da ONU. Washington afirma ser inevitável o impacto das decisões da conferência da ONU sôbre a reunião do GATT.

CHINA NA CONFERENCIA

Os Estados Unidos continuarão se opondo à participação da China Socialista na conferência. O Departamento de Estado está-se preparando para assumir essa posição porque está informando sôbre as intenções da Albânia de sugerir a inclusão de delegados de Pequim ao encontro. O pretexto chinês de comparecimento baseia-se no convite que o secretário geral da ONU, U Thant, fêz, no ano passado, para que "todos os membros da ONU e, também, os países que gozam da posição de observadores junto à organização, compareçam a Genebra". Êsse convite inclui a China, a Coréia do Norte e Vietnam do Norte.

As autoridades norte-americanas anunciaram, ainda, sua decisão de não aceitar a proposta que a União Soviética vai apresentar para a criação de uma nova Organização Mundial de Comércio, a qual concentraria as atividades hoje realizadas pelas várias organizações regionais de financiamento, desenvolvimento e comércio.

Fundamentalmente a rejeição norte-americana baseia-se no fato de saber-se que tal organização incluirá a China Socialista. A contraproposta de Washington vai ser no sentido de ampliar-se a capacidade de financiamento e ajuda técnica das entidades já existentes, mediante o cumprimento dos compromissos pendentes para várias nações que até agora não

(Conclui na quinta página)

BRASÍLIA INFORMA — MAURITÔNIO MEIRA

Jango irritado com PSD não quer nem ver JK-65

ASSESSÔRES da intimidade do presidente da República dão conta de que o sr. João Goulart ainda não deglutiu o episódio da reeleição do sr. Auro Moura Andrade para a Presidência do Senado. Com o pomo da discórdia engasgado na garganta, o presidente represa os componentes de sua irritação com vista a canalizá-los sôbre a candidatura Juscelino Kubitschek.

O raciocínio de Goulart é cristalino: ou o sr. Kubitschek não tem influência sôbre os senadores pessedistas — que deram a vitória a Moura Andrade — e, portanto, não detém mais as condições de *um líder;* ou estava de acôrdo na eleição do candidato anti-Jango, tanto assim que não foi votar para não se comprometer. E mais: o presidente identifica os propósitos imediatistas de Juscelino Kubitschek, de garantir-se dentro do PSD — ainda que às custas do chefe do govêrno — deixando a postulação do apoio petebista para um estágio posterior quando, então, empregaria mesuras e barretadas de aliciamento da área liderada por João Goulart.

O ambiente de Kubitschek junto ao presidente é, pois, como se vê, *um pouco sôbre o negro:* já não contava com a banda petebista influenciada pelo sr. Leonel Brizola — que, pràticamente, o vetou dentro do PTB-gaúcho; e, agora, uma nova frente anti-JK se abre nos arraiais petebistas comandada por quem tem comando maior e decisivo — João Goulart.

Para se ter uma idéia do agravamento das relações entre Jango e PSD, basta dizer que, aos íntimos, o presidente — pôsto diante da ameaça Alkmim — chegou a se dispor a fazer uma "derrubada geral" dos pessedistas. Não sòmente do Ministério mas até mesmo da administração intermediária. Foi aí que amigos do presidente começaram a atuar junto à cúpula pessedista, mostrando o perigo da permanência da candidatura do parlamentar mineiro à sucessão do sr. Ranieri Mazzilli. A desistência de Alkmim passou a se impôr como uma peça fundamental para o arrefecimento da irritação presidencial. Explica-se, assim, a frase de Alkmim por nós divulgada ontem: retirou-se da disputa porque sua vitória significava a derrota de seu Partido.

Diante do estado de coisas — que não encontra soluções, no momento — os pessedistas examinam reservadamente a possibilidade de adoção de medidas urgentes, tais como:

1 — adiamento da convenção do PSD, marcada para esta semana, no Rio; e

2 — exame da possibilidade de tornar viável uma outra candidatura pessedista, caso continuem se agravando as relações JG-JK.

Esta última hipótese tem foros de absurda, embora verdadeira, sobretudo se se levar em conta que, nos quadros pessedistas o sr. Juscelino Kubitschek é a estrêla maior — o único candidato de possibilidades para empolgar o eleitorado.

Sabe-se, ainda, que o presidente João Goulart, ressabiado com os episódios das Mesas da Câmara e do Senado — e mantendo a disposição de não discutir candidaturas por todo êste ano — pretende manter o diálogo com os pessedistas fechado à chave Yale, aguardando uma prestação indispensável de serviços do sr. Juscelino Kubitschek no âmbito parlamentar sôbre as reformas de base. Só diante de fatos concretos, tomará atitudes concretas.

PTB COM JUREMA

O ministro da Justiça, sr. Abelardo Jurema, embora pessedista, começa a agradar sensìvelmente ao alto comando do PTB — que passa a contemplar [illegible] candidatura ao govêrno da Paraíba.

Além dos serviços que o sr. Abelardo Jurema tem prestado ao presidente Goulart no embate emocional de esgrima com o governador da Guanabara, o ministro da Justiça passa a contar com um padrinho influente no campo petebista. O padrinho não é outro senão o senhor Leonel Brizola — hoje defensor da tese de que o político paraibano tem-se mostrado "com mentalidade trabalhista" não se justificando, pois, uma divisão das "fôrças populares" na Paraíba no que se refere às candidaturas ao govêrno daquele Estado.

BASTIDORES DO COMICIO

Merece ser contada, em detalhes a história reservada da preparação do comício de ontem. E é com êsse espírito que alguns dos elementos de atuação decisiva na sua preparação estão alinhando anotações e anotações, numa atitude que lembra de muito os cronistas de séculos atrás. Indiscrições de alguns dêles revelam que:

1 — O presidente foi durante as últimas duas semanas o ponto de convergência de fôrças de pressão, oriundas dos setores mais diferentes, a respeito desta ou daquela atitude para efeito comicial ou para textos legais. O caso das refinarias, por exemplo, foi um drama. Faço-não-faço, devo-não-devo, fica-bem-não-fica-bem, foram hesitações que corroeram o estoque de paciência presidencial e aos poucos esgotavam seu elenco de medidas defensivas. "O presidente envelheceu anos" — comentou um dos seus mais íntimos colaboradores. Mas o certo é que, quando se decidiu de modo categórico, o presidente encheu os pulmões e foi em frente.

2 — Na área das fôrças de esquerda, o drama não foi menor. Como conciliar os grupos em entrechoque? Como dar unidade no tumulto de interêsses? Como extrair uma linha mestra definida dentro do caos e da promiscuidade de idéias, ideologias, programas e propósitos? E aconteciam coisas surpreendentes: o Partido Comunista, instalado na organização da concentração, virava ermitão: nada de permitir aos oradores ataques indeterminados ao imperialismo norte-americano, nada de radicalismo, nada de linha dura — a coexistência era o sal da terra e a luz do comício, o que implicou em amúos, recuos e em intermináveis reuniões. Como a de Brizola com Arraes ontem à tarde. A arregimentação dos trabalhadores já estava na fase dos ônibus e os dois ainda se encontravam **lebloniando** afinando os instrumentos de sua orquestra, relendo o papel que lhes cabia, até chegar a uma unidade contra os organizadores: não admitiam limitações de temas a serem abordados, embora, por conciliação, se acomodassem aos estritos limites de tempo estabelecidos.

AS TÁBUAS DO PALANQUE

Um assessor do presidente da República manifestava, ontem, um ponto de vista curioso — e muito adequado aliás — a respeito do clima que levou o pres. da República a jogar-se por inteiro na iniciativa de reunir o povo num comício na Guanabara em favor da arrancada de pressão pelas reformas estruturais. Dizia: **cada tábua daquele palanque foi pregada pelo sr. Carlos Lacerda**, aí entendido como o político que soube, com os engenhos e artimanhas cuja mestria ninguém põe em dúvida, industrializou a reação dela se tornando seu portavoz e sua vanguarda agressiva.

CAMPO MENOR

Tem-se como certa na área presidencial a demissão do presidente da Caixa Economica Federal de São Paulo, um cunhado do senador Auro Moura Andrade. Chama-se *Favorino.* ● O deputado Odilon Ribeiro Coutinho se declara "completamente surprêso" com a notícia divulgada há dias por alguns cronistas políticos, de que estaria de armas e bagagens prontas para deixar o PDC e ingressar na UDN. Diz êle que a UDN seria o último partido a atraí-lo: o que só poderia acontecer se no País houvesse partido único. "Mesmo assim, eu não iria — disse — pois partido único indica totalitarismo, ambiente em que eu jamais seria político". ● O deputado João Dória vem mantendo as melhores relações de amizade com o embaixador soviético, Andre Fomin. Dória é do PDC. ● O jornalista Odilo Costa Filho deverá se transferir para Brasília. Vai assumir uma cadeira de técnica de jornalismo na Universidade local. Convite de Pompeu de Sousa, coordenador dos cursos de jornalismo em tôdas as suas formas. ● O presidente do IPASE, sr. Clidenor Freitas, está ultimando as providências com a Prefeitura de Brasília para aquisição de terreno para construção de uma Superquadra — de 600 apartamentos — exclusivamente para parlamentares. ● Vai haver nos próximos dias um rodízio de presença de deputados cearenses na Câmara. Vão entrar cinco suplentes, à base de um acôrdo com os titulares.

CARTA DO LEITOR

O crime de ter imóvel

Dona Elisete Uchôa Cintra, em carta à redação, comenta não ser justa, conforme se propala pela imprensa, a decisão de punir o proprietário de imóvel que o mantenha vazio por mais de 30 dias, desde que haja candidato à locação.

Todos os proprietários devem lutar contra isto, que é inominável e só poderá acarretar graves prejuízos a um proprietário remediado, acrescenta a senhora.

— A lei precisa considerar, prossegue a leitora, que uma cidade grande como o Rio de Janeiro, na qual como em tôdas as metrópoles, pululam escroques e pessoas desonestas de tôda natureza, nem sempre é fácil ao proprietário achar o inquilino que lhe convém, em 30 dias. A mim já me ocorreu levar 5 meses para encontrar o locatário decente e garantido como me convinha. É meu inquilino há 8 anos e, portanto, bastante prejuízo já me tem dado, apesar da sua decência e honestidade. Mas, pelo menos, não me causa aborrecimentos, além daqueles que a própria lei cega e inconsciente lhe faculta acarretar-me. E note-se que vale a pena. Êle é rico (muitas vêzes proprietário) e eu apenas uma remediada para não dizer pobre. Usufruiu o meu apartamento com mais colegas advogados, saindo-lhe o aluguel por preço verdadeiramente irrisório e dando-lhe seguramente lucros vantajosíssimos.

Mas voltemos ao caso geral, diz a leitora: "Que a lei impeça estarem vazios os imóveis já é coisa bem estranha numa democracia, pois só se pode chamar antidemocrática uma decisão que interfere tão frontalmente sôbre o direito individual de cada um sôbre sua propriedade. Nem sempre será por ganância que um proprietário manterá vazio o seu imóvel por mais de 30 dias. Êle pode para isso ter várias razões: por exemplo: 1) estar esperando chegar, de fora, pai, irmão ou qualquer outro parente ou agregado ou até amigo a quem queira dar a preferência para ocupá-lo a aluguel ou até de graça; 2) havê-lo comprado para depois, vendendo-o, dar a entrada para o seu próprio apartamento um pouco maior; 3) estar procurando o inquilino que lhe convém, isto é, a pessoa da qual possa obter informações realmente satisfatórias, a fim de não passar depois pelo dissabor de pôr dentro do que é seu, e grandemente amparado pela Lei do Inquilinato, um sujeito porco, ou de maus costumes, ou, o que é pior, mau pagador; 4) estar esperando que se case uma filha ou para ir então, morar só, no seu pequeno apartamento (caso concreto de um viúvo que conheço. A filha ficará com o marido onde moram agora pai e filha, que é também um pequeno apartamento que o pai comprou há cêrca de 2 anos para a môça).

Afinal, que querem? Amparar indiscriminadamente qualquer que se candidate a morar no imóvel alheio? pergunta a leitora.

— Só está faltando ler-se dentro em pouco o seguinte decreto: "É crime possuir imóvel, salvo se com intuitos filantrópicos ou para uso próprio."

DIARIO CARIOCA

Fundado em 17 de julho de 1928

Propriedade da S.A. DIARIO CARIOCA
Sede: Av. Rio Branco, 25 — Sobreloja

●

Diretor-Superintendente: EDGAR BEZERRA LEITE

●

Diretores: ZELIO VALVERDE e ULYSSES MARINHO

●

Presidência	43-6465	Publicidade	23-3939
Gerência	43-3014	Revisão	23-4472
Secretaria	43-5530	Esporte	23-4472
Chefia de Redação .	43-5574	Polícia ... 23-3239 e	23-5082
Informações	43-3930	Circulação	23-3662
Administr. 23-4437 e	23-4643	Oficinas	43-5609

●

Brasília: Redação do DC-BRASILIA
Av. W-3 — Quadra 8 — Sobreloja — Plano-Pilôto
Tels.: 2-1833 — 2-1838 — 2-6760 e 2-6077

●

São Paulo: Barão de Paranapiacaba, 61 — 4.º andar — Grupo 24
Telefones: 32-5841 e 35-6286

●

Belo Horizonte: Av. Afonso Pena, 774 — 3.º andar
Salas 303-310 — Telefone: 4-8844

●

Niterói: Av. Amaral Peixoto, 60 — Sala 611
Telefones: 2-7893 e 2-2844

●

Pôrto Alegre: Rua Vig. José Inácio, 368 - 14.º andar - Conj. 1404

●

ASSINATURAS

Semestral	Cr$ 2.200,00
Anual	Cr$ 4.000,00
(Outros países)	
Semestral	Cr$ 4 000,00
Preço do exemplar:	
Dias úteis	Cr$ 30,00
Domingos	Cr$ 50,00

Instituto Brasileiro do Café

COMUNICADO N.º 22-64

A Diretoria do Instituto Brasileiro do Café, no uso de suas atribuições, comunica aos interessados:

a) Ficam as Agências do IBC autorizadas a receber, para registro, Declarações de Vendas relativas às "quotas individuais" do trimestre de 1-4 a 30-6-1964, para exclusivo embarque nesse período, mantidos os critérios do trimestre corrente e os preços mínimos em vigor no momento do registro.

b) As Declarações de Vendas já registradas para embarque no período acima indicado prevalecerão para todos os efeitos não podendo ser canceladas.

Rio, 13 de março de 1964.

NELSON MACULAN
Presidente

COMUNICADO N.º 21-64

A Diretoria do Instituto Brasileiro do Café, tendo em vista a deliberação do Conselho da Organização Internacional do Café de que todos os embarques de café, sem exceção, a partir de 1.º de abril de 1964, em portos ou pontos dos territórios dos países produtores, membros da Organização, deverão ser acompanhados dos competentes Certificados de Origem,

C O M U N I C A :

I — Os Certificados de Origem deverão ser preenchidos de acôrdo com as Instruções Gerais expedidas pela Secretaria Executiva da Organização;

II — o Instituto Brasileiro do Café, para conhecimento dos setores interessados na exportação de café e exato cumprimento da deliberação do organismo internacional, transcreve, a seguir, as Instruções Gerais referidas no item I:

"Tôdas as exportações do café de qualquer país Membro em cujo território êsse café tenha sido produzido devem ser acompanhados de um Certificado de Origem, com a exceção de:

a) café para consumo em navios, aviões e outros meios de transporte internacionais; e

b) amostras e encomendas até um limite de 60 quilogramas líquidos de café verde ou de seu equivalente. (Ver Instruções Especiais).

Em cada certificado emitido, a Agência Certificadora deverá preencher, nos espaços para isso reservados, o nome do país e o Número de Referência. O Número de Referência deverá incluir o número de código do país de origem (dois algarismos indicados pela Organização) e o número de código do pôrto de exportação ou qualquer ponto de embarque no interior (dois algarismos indicados pelo país questão) êsse país, seguidos pelo número de série do embarque. Desta forma, o número da série do embarque em questão é precedido de um prefixo de quatro algarismos. Em cada um dos portos ou pontos de embarque no interior a numeração de cada embarque deverá fazer-se em ordem consecutiva, a partir do número 1. No comêço de cada ano cafeeiro, a 1.º de outubro, a numeração dos embarques em cada um dos portos ou pontos de embarque no interior deverá recomeçar no número 1 e prosseguir em ordem consecutiva.

Nos espaços para isso reservados, registrar o seguinte:

a) o nome do navio em que o café é exportado, a companhia de navegação, ou ambos. Se a exportação se fizer por via ferroviária ou outro meio de transporte que não navio, indicar o nome da companhia de transporte;

b) o nome do pôrto ou outro ponto de embarque, o nome do pôrto ou país de destino e a data exata ou aproximada do embarque.

Na linha destinada a "via", indicar o nome de qualquer pôrto ou ponto em trânsito, onde o café exportado será desembarcado, antes de seguir para o destino mencionado no certificado. Quando a exportação seguir diretamente para o destino, sem ser desembarcado em trânsito, escrever a palavra "Direta" (Ver Instruções Especiais).

Por baixo da data de embarque, indicar a forma do café, escrevendo um "X" no espaço respectivo. Se o café exportado não é nem verde, nem torrado, nem solúvel, sua forma deve também ser especificada por escrito, por exemplo, indicando "café líquido", "café pergaminho", ou café sob qualquer outra forma (ver definições no Artigo 2 (1) do Convênio Internacional do Café, 1962), depois da palavra "Outro". Nos casos em que uma exportação de café compreende mais de uma forma de café, devem preencher-se certificados separados para cada forma de café que é incluída no embarque.

Cada exportação de café, seja qual fôr sua forma, deverá ser identificada por marcas de embarque ou outra forma de identificação, no espaço a isso reservado.

Especificar a unidade de pêso em quilogramas ou libras (uma libra é igual a 0,4536 quilogramas; tôdas as conversões serão feitas pela Organização) e indicar os pesos bruto e líquido do embarque.

As linhas destinadas a "Observações" podem ser utilizadas para apresentar outras formas de identificação do café exportado, ou para quaisquer comentários pertinentes às informações já contidas no certificado.

O certificado fica completo com a indicação do nome da Agência Certificadora, a assinatura do funcionário certificador, a data de assinatura e a aposição do carimbo oficial da alfândega, juntamente com a data de carimbagem, ao pé do certificado.

Haverá um original do Certificado de Origem, e tantas cópias quantas o país possa determinar cada Membro produtor que faz a emissão do certificado. O original terá impressa ou carimbada claramente a palavra "Original", e cada cópia impressa ou carimbada a palavra "Cópia". Ao fixar o número de cópias, o país produtor poderá tomar em consideração as exigências de caráter legal ou outras do país Membro de destino. O original do Certificado de Origem preenchido para cada exportação de café deverá acompanhar os documentos de embarque. Logo que o certificado é emitido será enviada uma cópia à Organização, por via aérea ou outro meio rápido."

III — as Agências do Instituto Brasileiro do Café não receberão Certificados de Origem que não satisfaçam aos requisitos estabelecidos nas Instruções Gerais acima transcritas.

Rio de Janeiro, 13 de março de 1964.

NELSON MACULAN
Presidente

COMUNICADO N.º 20-64

A Diretoria do Instituto Brasileiro do Café, tendo em vista a recente deliberação do Conselho da Organização Internacional do Café, segundo a qual, a partir de 1.º de abril de 1964, todos os embarques de café, sem exceção, em portos ou pontos dos territórios dos países produtores deverão ser acompanhados dos competentes Certificados de Origem, emitidos por Agência Certificadora oficial,

C O M U N I C A :

I — Continuam em pleno vigor as instruções baixadas com as Resoluções ns. 219 e 276, de 16-3-62 e 9-10-63, respectivamente, sôbre a obrigatoriedade da emissão de Certificados de Origem na exportação de café;

II — em conseqüência, nenhum embarque de café para o exterior, a partir de 1.º de abril de 1964, poderá ser realizado sem que o acompanhe o respectivo Certificado de Origem, em formulário próprio, conforme modêlo padronizado pela Organização Internacional do Café, diferente em sua forma do impresso anteriormente em uso;

III — é obrigatória a remessa, pelos exportadores, aos importadores, no exterior, da via original do Certificado de Origem, documento que, sem exceção, passa a fazer parte integrante da documentação própria da exportação de café;

IV — os novos formulários serão fornecidos aos exportadores pelas Agências do Instituto Brasileiro do Café nos portos brasileiros indicados para a exportação de café;

V — Os Certificados de Origem serão emitidos obrigatòriamente pelas Agências do Instituto Brasileiro do Café, único órgão oficialmente credenciado pelo Govêrno brasileiro junto à Organização Internacional do Café para êsse fim;

VI — o Instituto Brasileiro do Café, em consonância com as demais autoridades governamentais competentes, adotará medidas para o fiel cumprimento das presentes instruções;

VII — as Agências do Instituto Brasileiro do Café estarão aptas a prestar a colaboração e as assistência, a fim de que os exportadores possam satisfazer as recomendações contidas neste Comunicado.

Rio de Janeiro, 13 de março de 1964.

NELSON MACULAN
Presidente

RESOLUÇÃO N.º 293

A Diretoria do Instituto Brasileiro do Café, no uso das atribuições que dispõe o art. 2.º, letra "b" e art. 3.º, itens 5 e 7 da lei n.º 1.779, de 22-12-52, tendo em vista a resolução da Comissão Executiva de Assistência à Cafeicultura e de acôrdo com a deliberação do Conselho da Superintendência da Moeda e do Crédito (SUMOC),

R E S O L V E :

Art. 1.º — Ficam alteradas as bases de preço por saca de 60,5 quilos brutos para faturamento no Instituto Brasileiro do Café nos têrmos da Resolução n.º 275, de 5-10-63, para as seguintes:

SÉRIE DE MERCADO — QUOTA DIRETA

a) — Cafés que venham a ser faturados na forma do art. 1.º, item I, a partir de 1-3-64 .... Cr$ 17.390,00

b) — Cafés que venham a ser faturados na forma do art. 1.º, item II, a partir de 1-3-64 .... Cr$ 11.070,00

SÉRIE DE EQUILÍBRIO

a) — Cafés que venham a ser faturados na forma do art. 1.º, item I, a partir de 1-3-64 .... Cr$ 17.080,00

b) — Cafés que venham a ser faturados na forma do art. 1.º, item II, a partir de 1-3-64 .... Cr$ 10.750,00

Art. 2.º — Fica igualmente alterada para Cr$ 19.770,00, a base de preço por saca de 60,5 quilos brutos, para faturamento de café da QUOTA DESPOLPADO, da SÉRIE DE MERCADO, no Instituto Brasileiro do Café, nos têrmos da Resolução n.º 277, de 19-10-63, a partir de 1-3-1964.

Art. 3.º — O faturamento dos café de que trata a presente Resolução obedecerá às normas e exigências constantes das Resoluções ns. 263, 264 e 266, tôdas de 24-6-63.

Rio de Janeiro, 13 de março de 1964.

NELSON MACULAN
Presidente

O maximo em CONFORTO, RAPIDEZ e SEGURANÇA é o que lhe oferece nas suas viagens para POUSO ALEGRE e SANTA RITA DO SAPUCAI o:

EXPRESSO SÃO JOSÉ LTDA.

PARTIDAS DIARIAS DO RIO DE JANEIRO — 5.45 HORAS
DE POUSO ALEGRE — 8 HORAS

ITINERARIO:

Rio (Piquete
(Itajubá
) Piranguinhos
(Santa Rita do Sapucaí
(Pouso Alegre

PASSAGENS: Rio de Janeiro — Estação Rodoviaria Mariano Procopio, GUICHE N.º 30 — Pouso Alegre — Rua Dom Néri n.º 5

PANORAMA ECONÔMICO

Álcalis

EM 1964, anunciou a Companhia Nacional de Álcalis sua intenção de produzir 200 mil toneladas de barrilha, o que pode equivaler à libertação do mercado consumidor nacional em relação à sua atual dependência das importações de soda cáustica.

Se não houver otimismo exagerado nas previsões da CNA — euforia que pode estar existindo, considerando-se que sua produção, em 1963, não foi além de 77.400 toneladas e que o crescimento partiu do marco de 14.800 toneladas, em 1960 — o consumo nacional, que orça em tôrno de 100 mil toneladas, ficará atendido, sobrando da fabricação uma substancial tonelagem de excedentes fàcilmente exportáveis, notadamente levando-se em conta a facilidade da colocação do carbonato de sódio no mercado internacional.

Os planos de expansão da Álcalis, todavia, não param aí. São mais ambiciosos, mais possíveis de serem executados, se não houver entraves de vulto aos programas em andamento. A companhia prevê sua integração no mercado de barrilha e está acelerando obras visando à auto-suficiência em sal, as quais — diz — deverão estar concluídas em meados de 1965. Essas obras compreendem salinas, cristalização térmica do sal e subprodutos.

Para o aumento da produção de barrilha, a emprêsa executa no momento a pintura de seu atual equipamento, conclusão da montagem de usina de soda cáustica, conclusão das obras de água de refrigeração, conclusão das obras de água dôce, conclusão da rêde de distribuição de fluídos, abertura de estradas e arruamentos, reformulação do problema da produção e do transporte do calcáreo e outras obras de menor importância.

Tudo isso, porém, pode ser paralisado de um momento para outro, pois o CNA deve além de suas possibilidades de pagar.

R. P.

Aço inglês

A produção britânica de aço deverá alcançar a cifra recorde de 25,5 milhões de toneladas em 1964, superando a marca mais alta já alcançada, em 1960, em cêrca de um milhão de toneladas. A imensa demanda desde o final do último Outono e o atual aumento nos investimentos privados obrigaram a Federação Britânica de Ferro e Aço a rever sua previsão anterior, feita há sòmente dois meses, e segundo a qual a produção dêste ano seria da ordem de 24,5 milhões de toneladas.

IAA: concorrência

O Instituto do Açúcar e do Alcool realizará no próximo dia 16 do mês em curso, às 16 horas, uma concorrência pública de doze milhões de litros de álcool hidratado, sem exigência de preço mínimo.

MCCA: uma só moeda

Os países da América Central fundaram recentemente a União Monetária Centro-Americana, cujo conselho será integrado pelos presidentes dos Bancos Nacionais da Guatemala, Honduras, El Salvador, Nicarágua e Costa Rica. Objetiva-se a fixação de uma moeda única para as cinco repúblicas e que, ao que tudo indica, terá o mesmo valor do dólar.

Gasolina: preços

Continua em fase de estudos a nova tabela de preços dos combustíveis e derivados de petróleo. Sabe-se que o Conselho Nacional de Petróleo, atendendo à recomendação do presidente da República, está apreciando várias fórmulas que possibilitem reduzir ao mínimo o anunciado aumento.

Milho faz sucesso

Consoante informações da Embaixada do Brasil em Roma, o milho brasileiro, importado pela Itália, foi considerado de excelente qualidade, podendo competir com êxito com os procedentes de outros países. O nosso cereal, como qualidade, foi classificado em terceiro lugar, precedido pelo produto argentino e pelo da África do Sul e à frente dos Estados Unidos.

E.U.A.: Feira de Manufaturas da A. Latina

Esá em curso, em Chicago, uma exposição de 3.000 produtos latino-americanos feitos a mão. Realiza-se a exposição de acôrdo com nôvo programa destinado a ajudar a impulsionar as economias latino-americanas e a apresentar nos Estados Unidos bens de consumo produzidos nos países da América Latina. O citado programa faz parte da Aliança para o Progresso.

William D. Rogers, coordenador norte-americano adjunto da Aliança para o Progresso, e funcionários da Agência para o Desenvolvimento Internacional (ADI) assistiram à cerimônia de inauguração.

UMA SOLUÇÃO

"Estamos observando muito de perto êste programa" — declarou o sr. Rogers. "Quanto mais o estudamos, mais êle nos agrada. Acreditamos em que esta é uma solução parcial para os graves problemas de pobreza de nossos vizinhos latino-americanos".

O programa foi pôsto em prática graças à cooperação da "Sears, Roebuck and Company" e da "Pinata Party, Inc.", firma importadora de Nova Iorque.

Entre os produtos exibidos figuram desde botões da Bolívia até tapêtes argentinos feitos de peles de animais selvagens.

BRASIL TAMBEM

Os produtos expostos, que incluem roupas, móveis, artigos de decoração e artigos para presente, procedem da Argentina, Bolívia, Brasil, Colômbia, Equador e Peru. São todos feitos a mão.

Algodão lidera óleos

O óleo de caroço de algodão mantém o primeiro lugar dentre os demais óleos e gorduras vegetais produzidas no país.

É o que apresenta maior quantidade em toneladas e em valor. em 1962 acusou 133.503 toneladas e 10 bilhões e 413 milhões de cruzeiros.

PRODUTORES

São Paulo é seu maior produtor: 64.314 toneladas representando 5 bilhões e 907 milhões de cruzeiros.

Com êstes algarismos, o Estado bandeirante figura com 50% do total da industrialização. O segundo lugar pertence ao Ceará: 22.857 toneladas e 1 bilhão e 460 milhões de cruzeiros. Em segundo plano aparecem os Estados da Paraíba, Rio Grande do Norte, Paraná e Pernambuco: o primeiro com 15.761 toneladas, o segundo com 8.610, o terceiro com 7.082 e o último com 8.904.

Além dos relacionados, são produtores de óleo de caroço de algodão os Estados de Minas Gerais, Maranhão, Piauí, Bahia, Rio de Janeiro, Sergipe, Alagoas e Pará — todos com pequenas quantidades.

MERCADOS & COTAÇÕES

MOEDAS

	Venda	Compra
Dolar	1.500,00	1.490,00
Paralelo	1.490,00	1.480,00
Libra	—	—

LIVRE

O mercado de câmbio livre estêve, ontem, calmo, com o Banco do Brasil vendendo o dolar importação a Cr$ 1.180,00 e comprando o dolar exportação a Cr$ 1.140,00. O dolar café regulou a Cr$ 600,00. O dolar convênio foi cotado a .... Cr$ 1.123,00 para venda e a Cr$ 1.063,00 para compra. Os bancos particulares vendiam o dolar no mercado livre a ..... Cr$ 1.290,00 e compravam a Cr$ 1.240,00. Na abertura do mercado de câmbio manual o dólar papel regulou para venda a Cr$ 1.490,00 e para compra a Cr$ 1.480,00 e no paralelo a Cr$ 1.480,00 e a Cr$ 1.470,00, respectivamente. No fechamento do mercado manual o dolar papel regulou para venda a Cr$ 1.500,00 e para compra a a Cr$ 1.490,00 e no paralelo a Cr$ 1.490,00 e a Cr$ 1.480,00, respectivamente.

Nota: A Bôlsa de Valôres e os mercados de café, açúcar e algodão não funcionaram ontem.

RAIO-X Dr. Victor Côrtes
Exames radiológicos em residências
TOMOGRAFIAS
Diàriamente das 8 às 11 e das 14 às 17 horas
RUA ARAUJO PÔRTO ALEGRE, 70
9.º andar — Tel.: 22-5330

Jango inicia reforma agrária assinando decreto da SUPRA

Publicamos abaixo a íntegra do Decreto assinado, ontem, durante o comício da Central do Brasil, que inicia a série de reformas preconizadas pelo presidente da República.

É o seguinte o decreto da Superintendência da Reforma Agrária:

"Declara de interêsse social para fins de desapropriação as áreas rurais que ladeiam os eixos ferroviários federais, os leitos das ferrovias nacionais e as terras beneficiadas ou recuperadas por investimentos exclusivos da União, em obras de irrigação, drenagem e açudagem, atualmente inexploradas ou exploradas contràriamente à função social da propriedade, e dá outras providências.

O presidente da República, usando das atribuições que lhe confere o artigo 87, item I, da Constituição Federal, e tendo em vista o disposto na Lei n. 4.132, de 10 de setembro de 1962 e no Decreto-Lei n. 3.365, de 21 de junho de 1941, com as alterações incorporadas ao seu texto,

Decreta:

Artigo 1º — Ficam declaradas de interêsse social, para efeito de desapropriação, nos têrmos e para os fins previstos no artigo 147 da Constituição Federal e na Lei n. 4.132, de 10 de setembro de 1962, as áreas rurais compreendidas em um raio de 10 (dez) quilômetros dos eixos das rodovias e ferrovias federais, e as terras beneficiadas ou recuperadas por investimentos exclusivos da União em obras de irrigação, drenagem e açudagem.

Parágrafo único — Consideram-se rodovias e ferrovias federais, para os fins dêsto decreto, as que, respectivamente, integrem o Plano Rodoviário Nacional ou estejam incorporadas ao patrimônio da Rêde Ferroviária Federal Sociedade Anônima (RFFSA) ou de emprêsas dela subsidiárias.

Artigo 2º — Ficam excluídas das disposições dêste decreto as propriedades imóveis que se enquadrem em uma das seguintes hipóteses:

a) as que não tenham área superior a 500 (quinhentos) hectares, quando situadas ao longo dos eixos rodoviários e ferroviários, e 30 (trinta) hectares quando localizadas em terras beneficiadas ou recuperadas em virtude de obras de irrigação, drenagem e açudagem, abrangidas pelo presente decreto;

b) as situadas em zonas urbanas ou suburbanas dos municípios, delimitadas em data anterior à dêste decreto, assegurada aos municípios a faculdade de requerer à Superintendência de Política Agrária — SUPRA — a revisão daquelas zonas, para efeito de ampliação, a fim de atender aos seus planos administrativos;

c) as propriedades que, embora possuindo área superior a 500 (quinhentos) ou 30 (trinta) hectares, conforme as hipóteses previstas na alínea "a" dêste artigo, são ocupadas por vilas, vilarejos, povoados, arraiais ou outros núcleos populacionais;

d) as que venham sendo social e adequadamente aproveitadas, com índices de produção não inferior à média da respectiva região, atendidas as condições naturais de seu solo os benefícios introduzidos pelos investimentos da União em obras de irrigação e drenagem e sua situação em relação aos mercados;

e) as que sejam do domínio e posse dos Estados, Distrito Federal, Territórios e Municípios ou que, em virtude de autorização legislativa anterior, forem destinadas à construção de estabelecimentos militares necessários à segurança nacional ou já estejam utilizadas na formação de núcleos agrícolas, campos de experimentação, fazendas-modêlo ou em outras atividades estimuladoras do desenvolvimento agropecuário nacional;

f) as vinculadas às atividades industriais, na proporção em que estejam efetivamente utilizadas;

g) as destinadas ao aproveitamento dos recursos minerais e de energia hidráulica em virtude de autorização ou concessão federal.

Parágrafo primeiro — Para efeito do disposto na alínea "a" dêste artigo, não serão consideradas unidades autônomas as propriedades contíguas pertencentes a um mesmo proprietário, pessoa física ou jurídica.

Parágrafo segundo — Verificadas as condições previstas neste artigo nos casos em que couber, a Superintendência de Política Agrária (SUPRA), a requerimento do interessado, reconhecerá a desvinculação do imóvel, mediante ato publicado no Diário Oficial.

Artigo 3º — A Superintendência de Política Agrária (SUPRA) fica autorizada a promover, gradativamente, para execução de seus planos e projetos, as desapropriações das áreas situadas nas faixas caracterizadas neste decreto, tendo por fim realizar a justa distribuição da propriedade, condicionando seu uso ao bem-estar social, e visando especialmente:

a) o aproveitamento dos terrenos rurais improdutivos ou explorados anti-econômicamente; b) a fixação de trabalhadores rurais nas áreas adequadas à exploração de atividades agropastoris; c) a instalação ou a intensificação das culturas nas áreas em cuja exploração não seja obedecido plano de zoneamento agropecuário que vier a ser fixado pela SUPRA; d) o estabelecimento e a manutenção de colônias, núcleos ou cooperativas agropecuárias e de povoamento; e) a proteção do solo e a preservação de cursos e mananciais de água e de reservas florestais.

Parágrafo primeiro — A SUPRA poderá, em cada caso, alegar urgência das referidas desapropriações, para efeito de prévia imissão de posse, nos têrmos do artigo 5º e seus parágrafos do Decreto-Lei número 3.365, de 21 de junho de 1941, alterado pela Lei n. 2.786, de 21 de maio de 1956.

Parágrafo segundo — As terras desapropriadas, após subdivididas em lotes rurais de área não superior a 100 (cem) hectares, serão vendidas a prazo ou dadas em locação, observadas as seguintes regras fundamentais:

a) terão prioridade as famílias camponesas mais numerosas, radicadas na região e com maior experiência de trabalhos agrícolas ou pecuários, e que não sejam proprietários ou possuidores de outro imóvel; b) o preço de venda dos lotes será fixado levando-se em conta tão-sòmente o custo da desapropriação e as despesas resultantes da execução do plano ou projeto aprovado para a área será pago em 20 (vinte) prestações iguais e anuais, vencendo-se a primeira no último dia do terceiro ano e a última no fim do vigésimo segundo ano contados da data da localização do camponês no respectivo lote, cujo desmembramento ou divisão será proibido; c) nos casos de locação, o prazo mínimo será de 10 (dez) anos, e o aluguel não deverá exceder à taxa de 6% (seis por cento) ao ano do valor do lote, calculado de conformidade com o disposto na letra "b" anterior.

Artigo 4º — Os atuais ocupantes de terrenos rurais da União serão cadastrados com a indicação das áreas em cuja posse se encontrem e da natureza de suas atividades, a fim de que a SUPRA, coordenada com o Serviço do Patrimônio da União do Ministério da Fazenda, providencie a regularização das respectivas situações, atribuindo-lhes, na forma da legislação vigente, glebas nas mesmas ou em outras áreas propícias, sempre de acôrdo com as reais possibilidades de cada um e as limitações previstas neste decreto.

Artigo 5º — Deixando o beneficiado de residir no lote que lhe fôr atribuído, ocorrendo abandono da gleba, ou destinação diversa daquela fixada no zoneamento que vier a ser estabelecido pela SUPRA, ou ainda, a cessão da promessa de compra e venda, ou sublocação ou cessão da locação, sujeitar-se-á o responsável, conforme o caso, à rescisão do contrato e à perda da posse, sem prejuízo do pagamento das perdas e danos a que seu procedimenot der causa.

Parágrafo único — Em casos excepcionais, prévia e fundamentalmente justificados, poderá a SUPRA autorizar, a requerimento dos interessados, a tradição de posse ou a cessão do contrato, desde que a transação se faça pelo preço ou aluguel fixado originàriamente, apenas acrescido do justo valor das benfeitorias, construções e plantações realizadas no lote cedido ou transferido.

Artigo 6º — A Carteira de Colonização do Banco do Brasil Sociedade Anônima financiará, nos têrmos da Lei n. 2.237, de 19 de junho de 1954, os planos e projetos específicos que forem aprovados pela SUPRA.

Artigo 7º — Fica fixado um prazo de 60 (sessenta) dias, contados da data da publicação dêste decreto, para que o Banco Nacional de Crédito Cooperativo, articulado com a SUPRA, elabore programa de operações de crédito para financiamento prioritário às cooperativas agrícolas que venham a ocupar as áreas de terras desapropriadas com base neste decreto, bem como àquelas constituídas por proprietários de glebas de área não superior a 100 (cem) hectares.

Artigo 8º — A competência deferida pelo Decreto n. 45.581, de 18 de março de 1959, à extinta Comissão de Povoamento dos Eixos Rodoviários, fica atribuída à SUPRA, que planejará, executará e controlará a organização de comunidades rurais e sua colonização nas áreas desapropriadas, segundo o critério de valorização sócio-econômica do camponês e do uso racional da terra.

Artigo 9º — Fica revogado o Decreto n. 47.707, de 23 de janeiro de 1960, cabendo ao Departamento Nacional de Obras Contra as Sêcas aplicar, em convênio com a SUPRA, os recursos de que dispõe para colonização dos principais eixos rodoviários que atravessam a área do Polígono das Sêcas.

Artigo 10 — Fica a SUPRA autorizada a celebrar convênios com a Comissão do Vale do São Francisco (CVSF), a Superintendência do Desenvolvimento do Nordeste (SUDENE) e a Superindentência do Plano de Valorização Econômica da Amazônia (SPVEA) para, com a aplicação de seus próprios recursos e dos que disponham aquêles órgãos, promover a colonização das áreas abrangidas pelo presente decreto nas respectivas áreas de jurisdição administrativa.

Parágrafo único — Para as terras irrigadas ou irrigáveis pela União, nos Estados compreendidos na área de atuação da SUDEME, os critérios de utilização das mesmas serão regulados de acôrdo com os estudos realizados or êsse órgão, sem prejuízo do disposto no artigo 3º dêste decreto.

Artigo 11 — Permanece em vigor o Decreto n. 45.771, de 9 de abril de 1959, que atribui ao Ministério da Guerra a ocupação e a coordenação das medidas relacionadas com o povoamento inicial da BR-14, no trecho compreendido entre as localidades de Guamá (PA) e Gurupi (GO).

Parágrafo único — A SUPRA integrará todos os convênios entre êsse Ministério e a Superintendência do Plano de Valorização Econômica da Amazônia (SPVEA), independentemente das desapropriações que efetivar, consultados tais órgãos.

Artigo 12 — Na efetivação das desapropriações facultadas por êste decreto, a SUPRA dará prioridade às terras situadas nas regiões de maior densidade demográfica, mais próximas dos grandes centros de consumo e onde mais freqüentemente se verifique a existência de latifúndios improdutivos ou explorados anti-econômicamente.

Artigo 13 — A SUPRA promoverá entendimentos com os Estados, Distrito Federal, Territórios e Municípios interessados, concertando com as respectivas autoridades as providências administrativas necessárias à melhor execução das medidas previstas neste decreto.

Artigo 14 — As desapropriações de que trata o presente decreto serão custeadas com os recursos orçamentários próprios da SUPRA e das entidades conveentes.

Artigo 15 — A SUPRA utilizar-se-á preferencialmente dos serviços técnicos dos Ministérios da Guerra, Marinha e Aeronáutica, com vistas aos estudos necessários à efetivação das desapropriações autorizadas por êste decreto, nos têrmos dos convênios celebrados com os Ministérios citados, em 24 de janeiro de 1964, os quais ora são ratificados em seu inteiro teor.

Artigo 16 — Fica a SUPRA autorizada a baixar os atos necessários à complementação das disposições dêste decreto.

Artigo 17 — Êste decreto entrará em vigor na data de sua publicação, revogadas as disposições em contrário.

Brasília, em de março de 1964, 143º da Independência e 76º da República.

a) João Goulart".

BID exorta Europa a auxiliar a A. Latina

WASHINGTON — O sr. Felipe Herrera, presidente do Banco Interamericano de Desenvolvimento, exortou os países europeus a darem maior cooperação no desenvolvimento econômico social da América Latina.

Sugeriu que tal cooperação poderia traduzir-se na criação de um Fundo Europeu de Inversão, que seria entregue ao Banco Interamericano, para que essa instituição o administrasse.

DIMINUIR RESTRIÇÕES

O sr. Herrera expressou a esperança de que os países europeus possam vir a abrandar as restrições que impõem à emissão dos títulos externos, "como uma prova do interêsse da Europa pelo desenvolvimento da América Latina".

O sr. Herrera fêz tais declarações em mensagem preparada para ser lida em Canning House, Londres, numa conferência dos Conselhos Hispânico e Luso-Brasileiro e do "Western Hemisphere Exports Council" sôbre as perspectivas para o incremento do comércio e dos investimentos inglêses na América Latina.

FUNDO DE INVERSÃO

Sôbre a possibilidade da criação de um Fundo Europeu de Inversão, declarou o sr. Herrera:

"Nossa experiência com o Fundo Fiduciário para o Progresso Social e o êxito que tivemos no manejo dêsses recursos são a melhor prova de que uma organização multilateral — na qual, após as gestões necessárias, poderia estabelecer-se um administração conjunta europeu-latino-americana — estaria em condições de oferecer os melhores meios para satisfazer o desejo dos países da Europa Ocidental de cooperar no desenvolvimento da América Latina".

Salientando a importância da cooperação européia no desenvolvimento da América Latina, Durante os anos de 1961 e 1962, a América Latina enviou 32 por cento de suas exportações à Europa Ocidental e importou da Europa Ocidental mercadorias de valor equivalente — acrescentou.

O Banco Interamericano de Desenvolvimento administra o Fundo Fiduciário para o Progresso Social do govêrno dos Estados Unidos. Êste Fundo foi criado, em 1961, a fim de fomentar o desenvolvimento da América Latina, como parte da Aliança Para o Progresso. (IPS DC).

Nôvo presidente: I. Harvester

O sr. E. G. Hautzenroeder, a partir dêste mês, é o nôvo diretor-presidente da International Harvester Máquinas, S. A., do Brasil. O sr. Hautzenroeder substitui o sr. R. O. Burgess, que foi recentemente transferido para a gerência Geral da International Harvester Co. (S. A.) (Pty) Ltd., em Johanesburg, África do Sul. O senhor Hautzenroeder ocupava anteriormente o cargo de gerente-geral da Organização Harvester na Argentina. O nôvo presidente já trabalhou no Brasil durante muitos anos, onde respondeu, entre outras, pelas funções de diretor-tesoureiro, gerente da Filial Rio e gerente da Filial São Paulo da IH.

EUA vão apoiar no Conclave de...

(Conclusão da quarta página)

preencheram suas cotas de participação nessas organizações internacionais.

BAIXAR TARIFAS, SEM PREFERÊNCIAS

A posição da delegação norte-americana em Genebra sôbre a questão tarifária está sendo transmitida aos países subdesenvolvidos que comparecerão ao encontro. Washington efetivaria reduções de suas barreiras tarifárias, em lugar de oferecer tratamentos preferenciais. O ponto-de-vista estadunidense é de que entendimentos internacionais nesse setor poderão ser mais objetivo e imediatos se forem tratados fora do GATT e sob um clima de "reconhecimento circunstancial das necessidades individuais de cada mercado", uma vez que é muito difícil estabelecer exatamente o que é ou não subdesenvolvido.

As nações do bloco socialista, por exemplo, afirmam pertencerem à classe dos países industrializados e desenvolvidos, mas simultâneamente exigem tratamentos preferenciais dos Estados Unidos e de outros países adiantados. Dão, para isso, as mesmas alegações apresentadas pelos países subdesenvolvidos.

Outra posição que vai ser assumida pela delegação estadunidense em Genebra refere-se a uma sugestão dos países subdesenvolvidos para que convençam a União Soviética e os demais mercados socialistas a consumirem mais as suas exportações de matérias-primas como café, cacau, algodão, lã, borracha, chá e óleos. Essa posição norte-americana tem por finalidade responder às críticas que são esperadas de vários países, como a Índia e o Japão, sôbre a insignificância das cotas que os Estados Unidos concedem às suas vendas ao mercado norte-americano. Washington afirma serem essas cotas acima das necessidades do seu consumo e vai sugerir a colocação dos excedentes japonêses, indianos e de outras nações, no mercado socialista, que compra menos do que necessita.

PRODUTOS TROPICAIS SEM TARIFAS

Outras informações provenientes do Departamento de Estado dizem que os Estados Unidos estão preparados para reduzir a zero suas tarifas sôbre produtos tropicais ou reduzi-las, no caso de artigos semi-elaborados provenientes dos países subdesenvolvidos. Com isso, Washington quer induzir à reciprocidade tarifária no intercâmbio comercial entre os Estados Unidos e essas nações.

Uma das mais importantes propostas que a delegação norte-americana deverá apresentar em Genebra vai ser sôbre a adoção de um sistema de incentivo à ampliação das indústrias dos mercados subdesenvolvidos. Dentro dêsse plano, tôda vez que surgir, num país em desenvolvimento como o Brasil, por exemplo, uma indústria em condições de penetrar, com segurança, no mercado internacional, os Estados Unidos reduzirão a competição de sua própria indústria. Através dessa fórmula, um país como o Brasil poderá conquistar, com maior facilidade, uma parcela do consumo mundial para o seu comércio de exportação. A única exigência de Washington para aplicar êsse método é que o bloco socialista atue da mesma forma em relação às indústrias asiáticas e africanas. (FNS para o DC)

FÔLHA CARIOCA EDITÔRA S.A.

ASSEMBLEIA GERAL ORDINÁRIA

I - Aviso

Acham-se à disposição dos senhores Acionistas na Sede da Sociedade, na Rua João Cardoso, 23, os documentos a que se refere o art. 99 do Decreto-Lei nº 2.627 de 26 de setembro de 1940.

II - Convocação

São convidados os senhores Acionistas a se reunirem em Assembléia Geral Ordinária, no dia 30 de abril do corrente ano, às 12 horas, na sede da Sociedade na Rua João Cardoso, 23, a fim de deliberarem sôbre a seguinte ordem do dia:

a) Relatório da Diretoria, Balanço Geral, Lucros e Perdas e Parecer do Conselho Fiscal, relativos ao exercício findo em 31 de dezembro de 1963.

b) Eleição de nova diretoria.

c) Eleição dos Membros efetivos do Conselho Fiscal e Suplentes e fixação dos seus honorários.

d) Assuntos Gerais de interêsse da Sociedade.

Rio de Janeiro, 11 de março de 1964.

Fôlha Carioca Editôra S. A.
DR. RICARDO JAFET
Presidente

SOCIEDADE

BARÃO DE SIQUEIRA JR.

Cuícas e tamborins no Jóquei

'Paris Match' elogia Sarita

ACABANDO às 3 da manhã, foi realmente um grande espetáculo artístico e social a exibição da Escola de Samba do Salgueiro com cêrca de 200 figurantes e a famosa Chica da Silva à frente, na noite de anteontem no Jóquei Clube. Nunca vi em minha vida tanta gente acotovelada para assistir a um "show" de cuícas, tamborins e de ritmo, numa coreografia belíssima e colorido espetacular. Falo sinceramente como carioca; fiquei emocionado e vibrei com a cadência da Escola de Samba do Salgueiro.

●

ROSANGELA, a garotinha passista foi levada no colo em triunfo, à Tribuna de Honra, pois os diplomatas estrangeiros, presentes ao evento, queriam beijá-la.

●

NA TRIBUNA de Honra anotamos as presenças do embaixador do Irã e senhora Hussein, embaixador da Argentina e senhora Carlos Alberto Fernandez, ministro e senhora Barros Barreto, engenheiro e senhora Dudley Barros Barreto, Gilda e João Saavedra, Léa e Celmar Padilha, o presidente Francisco Eduardo de Paula Machado, Paulo Monte, embaixador e senhora Pontes de Miranda, Vanda e Astrogildo Borges de Araújo, almirante e senhora Pinho de Oliveira, Paulo Neves, Maria Laura e Albino Avelar, Luís Mac Dowell da Costa e muitos outros.

●

ALGUMAS falhas que êste colunista aponta à diretoria do Jóquei e que podem ser corrigidas doravante: muitos penetras e pessoas sem importância na Tribuna de Honra, cadeiras de honra ocupadas por pessoas sem categoria, relegando à segundo plano, os embaixadores e figuras de projeção na vida nacional, serviço de "buffet" mal servido e gente subindo nas cadeiras para assistir ao "show".

●

CONHECI Fernando Lopes numa mesa de boite, cêrca de 6 anos passados, quando êle ainda não era tão conhecido. Hoje venceu no jornalismo com fôrça total, escrevendo sôbre o que acontece na vida noturna carioca. Louvo-o por sua honestidade, pelo brilho da inteligência e pelo bom jornalismo que está fazendo.

●

O LUGAR da moda na Paulicéia é o barzinho do Harmonia, quando tôdas as noites um grupo fechado de paulistas acontece devidamente para papos, drinques e falação da vida alheia. A senhora Nelito Alves Lima decorou, a diretoria montou e Helena Matarazzo o inspirou. Você pode ver tôdas às noites figuras "top" como Haidée Lee, Ivani e Jorge Bouças, Dulce e José Vasconcelos, Glorinha Moura Novais, Lau Amaral, Lily e Alfredinho Penteado e Bebe e José Cerquinho Assunção. A paulistada acontece à todo vapor neste local que é a coqueluche do "society" bandeirante.

●

AFIVELANDO os cintos para passarem o fim-de-semana na Guanabara, na Semana Santa, os casais Helena e Ermelino Matarazzo Ivanie Jorge Boucas, Ilde e Jean-Louis Lacerda e Marici e Romeu Trussardi.

●

OUTRO assunto do momento na terra da garôa é a Feira do Couro, sob o comando de Caio Alcântara. As delegações estrangeiras já estão chegando, tendo vindo na frente, o representante argentino, senhor Fernando Nicolas Diaz.

●

CONHECIDA revista parisiense comenta que uma brasileira está fazendo sucesso no corpo diplomático estrangeiro, pela sua beleza, elegância e maneira de receber nos coquetéis da nossa Embaixada. Trata-se da sra. Sarita de Vicenzi, espôsa do ministro-conselheiro Raul de Vicenzi, segundo nos conta a revista "Paris Match".

A linda Soheir Mustafá, filha do embaixador da RAU, foi a figura elegante e bonita no jantar íntimo no belo apartamento da Aires Saldanha, em Copacabana. Soheir Mustafá (Zuzu) fala quatro idiomas: árabe, francês, inglês e português

●

NA NOITE de anteontem o "Top Club" estava como sempre lotado. Viam-se em mesa de pista, assistindo Araci de Almeida: Jacira e Alfredo Tomé, Lúcia e José Pedroso, Negra e João Miranda Jordão e Sebastião Paes de Almeida.

●

O EMBAIXADOR da República Árabe Unida e senhora Hussein Mustafá receberam anteontem para um jantar informal, em sua residência de Copacabana, um grupo de jornalistas e amigos. Neste encontro oriental tudo aconteceu: a beleza de sua filha Moheir Mustafá, a comida tipicamente árabe e a hospitalidade sempre carinhosa dos Mustafá.

●

ENTRE os presentes anotamos o embaixador e senhora Paulo Silveira (recebendo abraços pela conquista de seu nôvo pôsto diplomático), Gastão Penalva ("Correio da Manhã"), adido cultural da RAU e senhora Batanti, diretor da France Presse no Brasil e muitos outros. Antes do "dinner party", os presentes tiveram um encontro para coquetel no Museu de Arte Moderna. O embaixador da RAU e senhora Mustafá prometeram repetir a dose, em outra oportunidade, pois todos gostaram dos quitutes árabes.

JOVEM SOCIETY

O GRUPO jovem aconteceu em grande estilo na noitada do Salgueiro no Jóquei Clube, anteontem. Esta coluna, a única especializada em assuntos da jovem-guarda, vai retratar para vocês o que foi o desfile juvenil no JCB.

x x x

NA TRIBUNA de Honra estavam Francis Pontes de Miranda, Heloisa Marcondes, Mônica Labaste, Beatriz Dourado Lopes, Maria Luiza Massot, Maria Beatriz Sacilano, Luisa Gouveia de Sousa Lima (será debutante oficial em 64, no Copa), Gildinha Guilhobel, José Otávio Simões, Flávio Belfort Roxo, Ricardo Castro, Túlio Maranhão, Maria Teresa Mac Dowell da Costa e muitos outros.

x x x

A SANTA Ursula tem uma linha de frente que acontece nestas manhãs ensolaradas no Iate: Miriam K. Marcelo, Heleninha Fortes, Luisa Gouveia de Sousa Lima, Gildinha Saavedra e Angélica Príncipe. Falação e elegância.

x x x

DESFILAVAM anteontem em plena Copacabana, fazendo compras e olhando vitrinas, as belezocas Maria Alice Rodrigues Terra e Vera Regina Terra. Estavam elegantes e dando "show" de charme na pista.

x x x

NOTICIAS francesas dizem que a carioquinha Nadja Magalhães, que atualmente é recepcionista da "American Express" em Paris, tem saído com um nobre italiano de quem está devidamente apaixoada. Em julho próximo deverá retornar ao Brasil, para gozar férias.

O DISPUTADO Fernando Dourado Lopes, estreando um Simca-Chambord modêlo 64, na tonalidade azul-claro. Dizem que tem uma fila de brotos para sair com êle, e que todos os dias êle quer convidar uma morena espetacular das areias do Castelinho...

IDA UCHÔA sugere

Modas em drops

As bôlsas de praia, tecido esponja com alças de corda.

— Cintos de ráfia.

— Brincos compridos.

— Casaquinhos Chanel.

— Sapatos de inspiração italiana.

— Colares rentes ao pescoço com medalhões.

— Calças compridas ainda bastante justas.

— As rosas que arrematam os decotes.

— Vestidos de noite com bordados de pedras.

— As musselinas que fazem belos vestidos de coquetel.

— Blusas de sêda leve para serem usadas sôbre os "tailleurs".

— Duas peças: saia e blusão, que fazem jovem.

— Os vestidos esvoaçantes para dançar.

— Casacos com pespontos, esportivos e práticos.

— As graciosas blusinhas, tipo secretária em tecido xadrez.

— O vestido prêto, elegante e sempre atual.

— As saias no estilo colegial.

— Sapatos e carteiras de cetim.

— Vestidinhos de malha, com modernos cintos.

— Os "tailleurs" debruados com trança ou galão.

— Belos efeitos das côres mescladas.

— Os vestidos de "mini" que ostentam as riquezas dos bordados orientais.

— As saias feitas de três andares, como se fôssem três babadões lisos.

— "Chatelaine" (correntinha dourada prêsa ao bôlso do "tailleur").

— Os "tailleurs" que ostentam cintos de pérolas ("habillés").

— Os "tweeds" leves claros, primaveris.

— Grandes decotes com "colleretts".

— "Catogan" (coque bem baixo sôbre a nuca).

Aqui pra nós...

— Vista-se com simplicidade e discreta elegância.

— Evite dizer: "Não sei fazer isso". Tente antes dando o melhor de si.

— Ouça ordens com o máximo de atenção, para não ter que pedir novos esclarecimentos.

— Quando não entender alguma coisa, não jogue um "não compreendi". Mas também não implore humildemente a elucidação. Se você fôr hábil, fará perguntas de tal jeito que obriguem o chefe imperceptìvelmente a repetir.

— Não fume na sala de trabalho antes de saber que o chefe gosta de fumaças.

— Evite fazer a maquilagem sôbre a máquina de escrever.

— Não grite "OK", quando lhe mandarem fazer alguma coisa.

— Não há necessidade de mascar goma ou de retirar de segundo em segundo um bom bombom da gaveta.

— Não assuma o ar de "eu sou a independência" e muito menos "de pobre mulhar, mulher que precisa trabalha".

— Não atenda a longos telefonemas durante o trabalho.

— Não use expressões de gíria, vulgarizando a sua pessoa.

— Se qualquer coisa no escritório a deixa huumilhada, defenda-se. Perdendo o emprêgo, certamente arranjará onde possa conservar a dignidade.

— Agora, use a cabeça e... boa sorte.

Discreta e simples

Na verdade, para ser admirada é necessario nascer com uma certa dose de magnetismo pessoal. Mas isso ainda não é tudo. Responda-me com sinceridade, você sabe falar? Saber conversar é um dos maiores encantos que pode possuir uma mulher. Mas não esqueça que os excessos cansam em qualquer terreno. Fale inteligentemente, minha amiga, com voz clara e meça muito bem o seu entusiasmo quando discorrer sôbre os temas de sua predileção. Você sabe, por exemplo, que é muito deselegante falar sôbre si mesmo? Converse, pois, de preferência a respeito de outras pessoas, mas não para criticá-las. E preciso colocar-se em seu devido lugar e nunca acima dos outros. Essa é uma regra de ouro. E muito bom ter idéias próprias e sustentá-las. Concordar sempre não é absolutamente prova de que você deseja causar boa impressão. Discutindo, todavia, não esqueça que existe uma arte de discutir. E preciso fazê-lo de uma maneira tranqüila, segura de si mesma. Fale em voz baixa, não se irrite. E necessário para convencer ter argumentos seguros e saber expressar o que se sente sem agressividade. Pode-se discordar de uma pessoa, mas ridicularizá-la, nunca. Esta é a maneira mais fácil de perder-se amigos. Numa mulher o dogmatismo é sempre antipático e inconveniente ao seu sucesso social. São em geral muito apreciadas as pessoas transigentes, compreensivas, afáveis, cuja face possa revelar humanidade. Apresentando essa personalidade cheia de calor humano é a maneira mais segura de conseguir isso que se chama "prestígio social".

Sapato e elegância

A escolha do calçado é o ponto de partida para o programa dos cuidados que devemos dispensar aos pés. As mulheres que procuram "melhorar a elegância de suas linhas" adquirindo sapatos um número menor, contribuem, isto sim, para a sua própria deselegância, pois os pés não se sentindo à vontade proporcionam um andar fora do natural e a naturalidade no andar é fator importante na elegância feminina.

PREJUIZOS À SAÚDE

Além do mais os sapatos apertados produzem desordens no sistema nervoso, dores de cabeça etc., sem contar uma série enorme de outros inconvenientes, entre os quais o mais marcante é a deformação dos próprios pés, o que se vai produzindo pouco a pouco.

Com um sapato cômodo os pés não se cansarão com tanta facilidade, muito embora sejamos forçados a permanecer longo tempo de pé ou caminhando continuamente.

CUIDADOS EFICAZES

Quando isto acontece, torna-se indispensável uma massagem nos pés com um creme tonificante, que poderá ser o mesmo que usamos para o rosto e as mãos. Mas, isso depois de havermos submergido os pés por alguns minutos em água morna, com sal. A seguir, é conveniente dar aos pés uma liberdade completa, calçando-se um chinelo cômodo.

Estes são os cuidados que os pés merecem, se quisermos que êles nos levem para o caminho certo da elegância e da beleza e que nos distanciará o mais possível da estrada da velhice.

Etiquêta

A salada não se corta. Os pudins comem-se com o garfo de sobremesa. As compotas e as geléias comem-se com uma colher de tamanho médio. Parte-se o pão com a mão em pequenos pedaços. Demonstra má educação quem apóia os cotovelos na mesa.

Comem-se os queijos sempre com o garfo e faca pequena. Mantém-se o queijo no prato com o garfo, tira-se a casca com a faca e corta-se o pedaço descascado em pedacinhos, que se comem usando o garfo, com pedaços de pão os queijos fortes podem ser amassados com o garfo, misturados com manteiga fresca.

Panair entrega prêmios à Rainha do Carnaval

No Salão Nobre da Panair do Brasil foram entregues à srta. Maria Fernanda Mateus Ferreira, rainha do carnaval carioca os vários prêmios a que fêz jus, destacando-se o de uma viagem à Buenos Aires pelo jacto DC-8 da PANAIR DO BRASIL, dr. Paulo Sampaio, o presidente da ACC, sr. Armando Santos e Sua Majestade o Rei Momo. Na foto que ilustra o flagrante da solenidade, vêm-se o presidente da Panair, sr. Paulo Sampaio, fazendo entrega do prêmio de viagem à rainha do carnaval, o sr. Armando Santos e o Rei Momo

NAÇÕES UNIDAS, TURISMO & PROPAGANDA S.A.

EDITAL DE CONVOCAÇÃO

ASSEMBLÉIA GERAL EXTRAORDINÁRIA

Ficam convocados os srs. acionistas da "NAÇÕES UNIDAS, TURISMO & PROPAGANDA S. A., a tomarem parte na Assembléia Geral Extraordinária que se realizará às 10 horas da manhã, do dia 23 do corrente mês, na sua sede social à Avenida Rio Branco, 156 — conj. 531 — nesta capital, com a seguinte ordem do dia:

a) reforma dos estatutos;
b) aumento do capital social;
c) organização das Sucursais de S. Paulo e Assunción na República do Paraguay;
d) criação do Conselho Consultivo.
e) eleição da Diretoria e dos Conselhos Consultivo e Fiscal;
f) assuntos gerais.

Rio de Janeiro, 2 de março de 1964.

DUARTE AGUIAR
Diretor-Presidente

ASTROLOGIA

Prof. MIRAKOFF

Pode viajar

HOJE, 14-3-64 (sábado) — Propício para viajar e fazer relações públicas.

ACONTECERÁ HOJE AO LEITOR:

Seguem-se as possibilidades felizes ou não de hoje, com horas e números favoráveis para todos os leitores nascidos em quaisquer dia, mês e ano dos períodos abaixo:

ENTRE 22 DE DEZEMBRO E 21 DE JANEIRO (Capricórnio) — Energias dispensadas, imaginação grandiosa e realização pequena. 11, 20 e 21; 32, 45 e 56 (horas e números).

ENTRE 22 DE JANEIRO E 18 DE FEVEREIRO (Aquário) — Simpatias populares, exitos em todos os empreendimentos, principalmente para advogados e estudantes. 13, 15 e 18; 43, 57 e 89 (horas e números).

ENTRE 19 DE FEVEREIRO E 20 DE MARÇO (Peixes) — Seja previdente; evite noitadas e vigílias, evitando outrossim, o tabagismo, assim como contrariedades domésticas. 11, 14 e 19; 43, 78 e 97 (horas e números).

ENTRE 21 DE MARÇO E 20 DE ABRIL (Aries) — Não esmoreça no plano de cooperação e continue evitando pensamentos salutares aos próprios inimigos ou desafetos. 11, 18 e 21; 9, 13 e 17 (horas e números).

ENTRE 21 DE ABRIL E 20 DE MAIO (Touro) — Será neste dia, favorável às suas atividades, contanto que valorize bem o seu trabalho, orientando no sentido da especialização e de método para a perfeição. 11, 14 e 18; 32, 54 e 76 (horas e números).

ENTRE 21 DE MAIO E 21 DE JUNHO (Gêmeos) — Terá bons oportunidades sentimentais, sociais e financeiras, construindo os seus próprios desejos e realizações. 13, 15 e 16; 2, 54 e 76 (horas e números).

ENTRE 22 DE JUNHO E 21 DE JULHO (Câncer) — Seja o primeiro na grande obra de levantamento moral ou reajustamento social dos jovens de hoje. 13, 15 e 17; 32, 54 e 56 (horas e números).

ENTRE 22 DE JULHO E 21 DE AGOSTO (Leão) — Do amor ninguem se livra e, assim, vive amando. Venus estará no seu calendário neste dia, estimulando os romances, sempre desejados. 13, 15 e 17; 32, 54 e 67 (horas e números).

ENTRE 22 DE AGOSTO E 21 DE SETEMBRO (Virgem) — Busque, no privilégio da sua proteção, fortalecer seus méritos pessoais: a paciencia, a afetividade, a colaboração e a caridade. 11, 19 e 20; 43, 2 e 65 (horas e numeros).

ENTRE 22 DE SETEMBRO E 21 DE OUTUBRO (Balança) — Aprimore os seus estudos para continuar a merecer a atenção de pessoas cultas e inteligentes. 13, 14 e 16; 32, 54 e 67 (horas e números).

ENTRE 22 DE OUTUBRO E 21 DE NOVEMBRO (Escorpião) — Com um pouco mais de contrôle pessoal, obterá sucessos sociais e financeiros, no decorrer dêste dia. 13, 15 e 16; 32, 54 e 58 (horas e números).

ENTRE 22 DE NOVEMBRO E 21 DE DEZEMBRO (Sagitário) — Sua tendência dinâmica poderá levá-lo a altos cargos políticos, de grande proveito pessoal, num futuro próximo. 13, 15 e 18; 32, 54 e 89 (horas e números).

Teatros e Boites
Programa para sua Noite

★★★★★★★★★★★★★★★

FÁBIO SABAG APRESENTA
WEEK-END
De têrça a sexta-feira, às 21,15. — Quinta e domingo, às 16,15 e 21,15 horas. Sábados, às 20,15 e 22,15 horas.
TEATRO DULCINA — Tel.: 32-5817

BOTTLES BAR
APRESENTA TÔDAS AS NOITES
NARA LEÃO,
NOVA ATRAÇÃO!
ROSINHA DE VALENÇA ao violão
E
COPA TRIO
Rua Duvivier, 37 — Tel.: 57-1065

Refrigeração Polar? HI-FI — Uisque Legal? Cozinha Internacional? Preços Honestos? HI-FI — Sempre HI-FI
HI-FI BAR E RESTAURANTE
Direção geral de MAURÍCIO LANTHOS
Aberto das 15 às 5 horas da manhã
AVENIDA PRINCESA ISABEL, 63 — TEL.: 57-1870
PLAZA COPACABANA HOTEL — LIDO

LITTLE CLUB
ZE MARIA E SEU CONJUNTO
A MELHOR MÚSICA DAS NOITES CARIOCAS
ESTREARÃO DIA 8
CONSUELO LEANDRO
E
BOSSA TRÊS
Rua Duvivier, 37-L — Tel.: 57-6984

Bar Cangaceiro
APRESENTA
HELENA DE LIMA
SEGUNDA — TERÇA E QUARTA-FEIRA
&
ELIZETE CARDOSO
QUINTA — SEXTA E SÁBADO
Rua Fernando Mendes, 25 — «Show», 11,30 horas

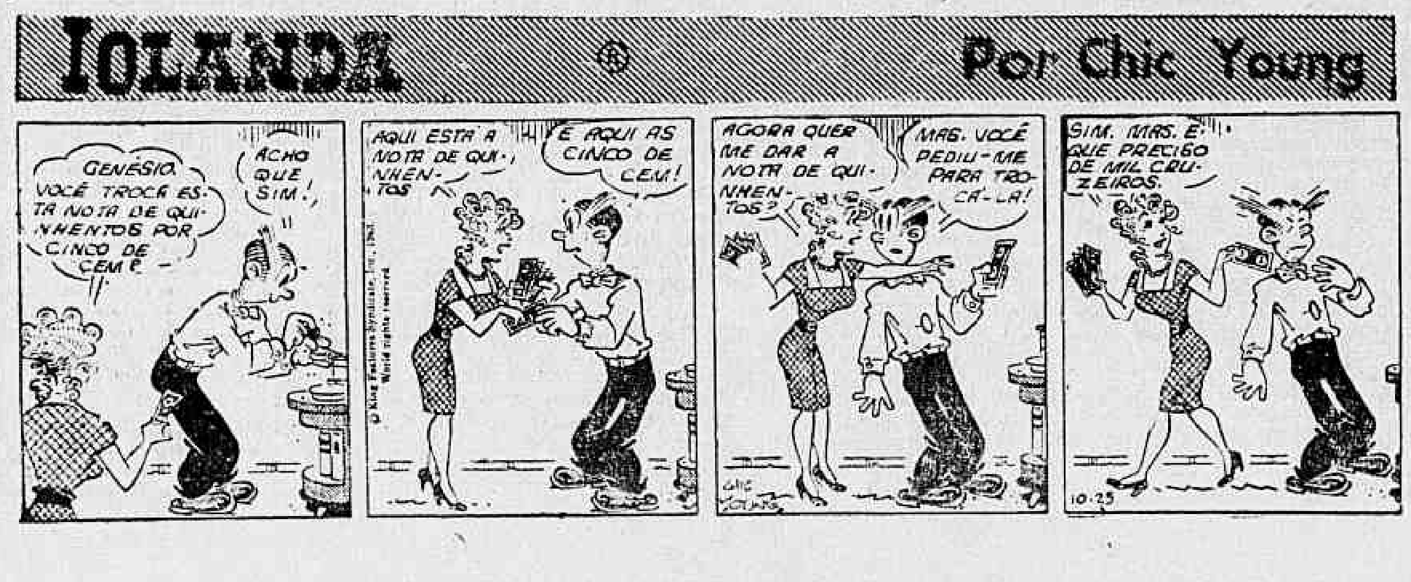

ASFALTO SELVAGEM — J. B. Tanko explica à engraçadinha Vera Viana (foto), o que deve fazer no filme "Asfalto Selvagem", extraído da história de Nélson Rodrigues, "A Engraçadinha"

DCinema

CARLOS ACUIO

Cinema brasileiro no caminho das reformas

SÓ com uma mudança de estrutura (agrária, urbana) o cinema brasileiro poderá tomar verdadeiro impulso, não só o cinema, como o teatro, a literatura, a pintura, tôdas as artes e tôdas as indústrias.

Impossível criar condições reais para o cinema em cima de uma população em sua maioria analfabeta, sem poder aquisitivo nenhum, enterrada na noite do subdesenvolvimento.

Um amigo perguntou-me, ontem, por que eu insistia em invadir o terreno político se esta coluna é de cinema. Expliquei que o momento é essencialmente político. O cinema depende da mudança do país.

E' evidente. Não poderá nascer jamais uma crítica independente num país totalmente dependente. Uma cultura não poderá jamais se impor se suas bases estão minadas. Cinema, afinal de contas, é supraestrutura.

Façamos uma panorâmica sôbre a crítica cinematográfica carioca. Com grandes exceções, ela é composta de corretores de distribuidoras estrangeiras que pagam bem para que se lhes faça a publicidade.

Outros, são atacados de provincianismo cultural. Ainda voltados para o exterior, amantes de Ingman Bergman, dos perfumes de um cinema de exportação. Êles não têm muita culpa. Culpa é do próprio desenvolvimento do país.

Felizmente, se o país conseguir se libertar da engrenagem que o sufoca, essa crítica será varrida da paisagem. Não que desejemos isso por mesquinharia. Mas o próprio momento é que executará.

Vejam o país. Não é desejo de alguns que êle se modifique. É um imperativo histórico. Êle tem a necessidade de se transformar, para continuar existindo.

Se não fôr feita a reforma agrária os camponeses invadiriam, naturalmente, como já estão invadindo, as propriedades improdutivas, estagnadas, geradoras dessa miséria tôda que vemos por aí.

O cinema, nesses últimos cinco anos, tomou a vanguarda como expressão máxima da cultura brasileira. Tomou, como já disse, devido às suas facilidades de se comunicar com o público analfabeto.

Os sindicatos (bancários, marítimos, securitários etc.) fazem semanalmente em suas sedes sessões de cinema para elucidar os trabalhadores, com filmes em sua maioria brasileiros. Mas isso não gasta, isso é pouco.

Vejam a literatura. Impossível um escritor ter ânimo de escrever se o país, em sua maioria, não vai vê-lo. Eis no que deu Clarice Lispector, em Guimarães Rosas, isto é, o tim de tudo.

Tudo está sufocado. Êsse panorama é depressivo. Não podemos continuar fazendo arte, escrevendo, para uma minoria. O cinema, todos os ramos artísticos, tôdas as produções querem falar para o país inteiro.

O produtor, o diretor, o ator, o técnico, o "câmara-man" necessitam, para se fazer o melhor cinema do mundo, de Cr$. E êle vai nascer, custe o que custar, com a libertação econômica do povo.

FOCO

O IBAD de São Paulo proibiu o filme de Jorge Ileli, um documentário que conta a verdade da morte do ex-presidente Vargas. O governador Carlos Lacerda não quis ficar atrás e proibiu também.

O diretor Gláuber Rocha parece que desistiu de filmar com Odete Lara, pois necessita viajar para a Europa. Os produtores ofereceram-lhe... Cr$ 3 milhões.

Foi chegado, ontem de manhã, por uma comissão composta de críticos (Tati de Morais, José Sans etc.), o filme que irá representar o Brasil no Festival de Cannes. Estava para ser decidido entre "Vidas Sêcas", de Nélson Pereira dos Santos e "Deus e o Diabo na Terra do Sol", de Gláuber Rocha. Não sabemos o resultado. Tudo indica, porém, que "Vidas Sêcas" ganha mesmo.

Um grupo ligado a cinema comentava, ontem, na Gôndola, o filme "Deus e o Diabo na Terra do Sol", de Gláuber Rocha. Afirmavam que está bom demais.

O Ministério da Educação e Cultura prossegue com a "Retrospectiva do Cinema Brasileiro". No dia 16, às 17 e 20 horas será apresentado o filme de Galileu Garcia, "Cara de Fogo" e "Aldeia", de Sérgio Sans.

O Museu de Arte Moderna apresenta também uma programação do jovem cinema canadense, no auditório da Maison de France. Dia 17, às 18,15 e 21 horas, será apresentado "Very nice, very nice", Rythmetic, "A pedra viva de Montreal e "Manicouagan".

O cineasta Nélson Pereira dos Santos vai ser nomeado para o Geicine, substituindo Flávio Tambelini. O govêrno Federal está de parabéns.

TRÊS MELHORES

"GANGA-ZUMBA" — Vitória — Copacabana — Leblon — Botafogo — Carioca — Floriano — Coliseu — Imperator — 14 anos.

"GUERRA DOS BOTÕES" — Bruni — Ipanema — Livre.

"O ATENTADO" — Rivoli — 18 anos.

REGISTRO

Aniversários

FAZEM ANOS HOJE:

SENHORES:

Ministro Afrânio Costa; ministro Luís Gama Filho; João de Castro; Paulo Mac Dowell; César da Fonseca; José Catanhede; Belmiro Mendes Vasconcelos; dr. Aires Martins Tôrres; Celso Monteiro; Abdias do Nascimento; Armando Palhares; dr. Francisco Mendes; Rodolfo Batista Teles.

MENINOS:

José Augusto, filho do casal José.Eliza Moreira de Araújo.

Casamentos

Elizabete Vieira.Luís Felipe — Casam-se no dia 4 de abril vindouro, às 18 horas, na Igreja da Cruz dos Militares, na Rua 1. de Março, onde os noivos receberão cumprimentos, a senhorinha Elizabete Vieira, filha da sra. Clementina de Lima Vieira e do nosso colega de imprensa Afrânio Vieira; e o sr. Luís Felipe, filho do sr. Ataíde Gonçalves e da senhora Eliza Novarini Gonçalves.

Bodas de Prata

Sra. Letícia Matana dos Santos-Brigadeiro Epaminondas Gomes dos Santos — Completam Bodas de Prata dia 25 do corrente o brigadeiro Epaminondas Gomes dos Santos e esposa d. Letícia Matana dos Santos. Pelo grato evento, os filhos do casal...

— Júlio César e Lila Lídia — mandam rezar missa em Ação de Graças, às 18 horas, na Igreja de Santa Margarida Maria, na Lagoa.

Cursos

Corte e Costura no Sindicato dos Jornalistas Profissionais — Terá início dia 18 o Curso de Corte e Costura que, sob direção da professôra Maria do Carmo, será ministrado, na sede do Sindicato dos Jornalistas Profissionais do Estado da Guanabara, Av. Rio Branco 120, 11.º andar, às espôsas e familiares dos sócios da entidade de classe. Informações na secretaria do Sindicato.

Inaugurações

O Hospital de Neuro Psiquiatria Infantil, no Engenho de Dentro — órgão do Serviço Nacional de Doenças Mentais e que completou há pouco 22 anos de existência — vem passando por transformações radicais, não só de ordem material como funcional. Dentro de mais alguns dias, será inaugurado o Pavilhão Ana Neri, destinado aos imperfectíveis e que virá retirar do manicômio o penoso aspecto de asilo sem esperança. Com a restauração do auditório Valdemiro Pires, voltará a funcionar o Centro de Estudos do Hospital.

CARROS DA SIMCA

O QUILOMETRO

VENDEM-SE todos os produtos da linha de fabricação da SIMCA DO BRASIL. Aceita-se troca e facilita-se o pagamento. TRATAR pelos tels.: 30-9758 e 23-3436.

"MANAUS"

Uma super produção da Atlântida em Cinemascope e Eastman Color

Teremos, segunda-feira, no São Luís e quinta-feira num grande circuito, uma produção nacional que vinha sendo aguardada com grande interêsse pelos fãs, trata-se de "Manaus" que vem marcar a volta da Atlântida que já produziu uma série enorme de sucessos.

Em "Manaus" temos um elenco bem selecionado, contando com Bárbara Rutting, Cyl Farney, Teresa Raquel e muitos outros. Essa produção da Atlântida é dirigida por Franz Eichorn e como "câmera-man" teremos Antônio Gonçalves que é sem dúvida um dos melhores do cinema nacional.

DESFILE

NÉLSON JORGE

SL homenageia Carlos Renato Hoje tem 'Hully Gully' no Ipê

A PROGRAMAÇÃO do Sírio Libanês para esta noite, além de atraente será em homenagem a um dos mais simpáticos confrades. Trata-se de Carlos Renato, que será agraciado no Sírio Libanês pelos serviços prestados àquela agremiação. A reunião será das mais animadas e o presidente Chicralla Hacy estará recebendo com a costumeira hospitalidade de sírio-libanesa.

"Hully Gully no Ipê"

ACABAMOS de receber simpático convite da diretoria do Vale do Ipê Country Club, através do sr. Válter Santos Afonso para participarmos da comissão julgadora que escolherá o melhor e mais harmonioso grupo e a dupla mais graciosa da "Noite do Hully Gully" que será realizada esta noite. Grato e tudo faremos para logo mais estarmos desfrutando do maravilhoso clima do Vale do Ipê.

Jacarepaguá Tênis

COM a solução ideal de renlizar festas no verão em traje esporte o Jacarepaguá Tênis Clube apresentará esta noite o excelente conjunto OK, numa festa que deverá superlotar a sede do movimentado clube.

A Polícia precisa ver

SÃO os preços exorbitantes que os cinemas da Praça Saenz Peña estão cobrando por reprises inexpressivas e que não custaram um tostão. O Art Palácio e o Metro Tijuca estão cobrando quatrocentos e trezentos e cinquenta cruzeiros por uma entrada e só apresentam reprises. A verdade é que só com prisão êste problema poderá ser resolvido. Aliás, a prisão terá que ser para os donos dos cinemas.

América

MUITO embora o departamento de divulgação do América seja o pior do Rio, pedimos informar que deverá haver festa hoje naquele clube. Temos a impressão que não interessa ao clube divulgar a festa porque está com excesso de associados...

Vasco: vida nova

COM nova diretoria passaremos a frequentar novamente o Vasco da Gama. Havíamos deixado de frequentar o grêmio da cruz de Malta em solidariedade ao nosso companheiro Coracci Gigante que foi proibido de entrar nas dependências do Vasco sòmente porque falou a verdade. Entretanto, agora temos um grande dirigente à frente dos destinos do Vasco. Manuel Joaquim Lopes que queiram ou não, vai levantar o Vasco da Gama movimentando todos os seus setores. Aguardem o nôvo Vasco...

Rápidas

FOI mil vêzes melhor a apresentação da Escola de Samba do Salgueiro no Jóquei Clube do que a Portela. — Embora com o ponto facultativo encontramos milhares de servidores estaduais no grande comício das reformas. — Tanto muito aplaudido. — Não funcionou a provocação do "SS" Lacerda em pedir a todos os que não concordavam com o comício que acendesse uma vela na janela. Raríssimas velas foram vistas, o que mostra que os que não foram à Central do Brasil foi por causa da comodidade dos aparelhos de TV. — Por hoje é só.

ACC PRESTA HOMENAGEM

Em programa elaborado pela ACC, destinado à homenagear os grandes campeões do carnaval dêste ano, caberá ao Clube dos Democráticos, o aplaudido bicampeão do desfile das grandes sociedades carnavalescas ser recepcionado na noite de hoje, representado por tôda sua diretoria e associados e as "alas" filiadas à essa veterana e simpática agremiação recreativa e carnavalesca.

A festa dançante terá início às 20 horas terminando às 3 horas, contando com o concurso da orquestra de Pará e seus "Blacy-Boys".

RÁDIO, TV E ELETRÔNICA

PAULO DIAMANTINO DE OLIVEIRA

Desfile de circuitos

ATENDENDO a solicitações e ao interêsse que de fato desperta entre os aficionados, vamos apresentar hoje uma breve descrição do circuito do televisor Teleking, modêlo 562 — 21-23, aparelho de que já fizemos menção nesta coluna, quando descrevemos um defeito no sintonizador.

O seletor de canais dêsse receptor usa como amplificadora de rádiofrequência uma 5U8 (em alguns receptores dessa mesma marca esta válvula é substituída por uma 6BL8 (ou ECF80). Como osciladora-misturadora vemos uma XCC 189 (4ES8) (Alguns reparadores têm se queixado de dificuldades na substituição do sintonizador, pois não o encontram à venda nas casas do ramo).

Uma vantagem dêsse sintonizador é ter, na sua parte frontal, um dispositivo (muito semelhante a uma chave de fenda) que permite retoques em todos os canais sem ser necessária a retirada do aparelho do gabinete.

A frequência intermediária é composta por três válvulas: uma 36B6 e duas 6CBC. O detetor de vídeo é um OA70 e a amplificadora de vídeo uma 12BY7 (EF 184). (Esta válvula é usada em quase tôdas as marcas de televisores.)

A seguir, vemos meia 6T8 (EABC 80) como detetora de FM; uma 6AU6 (EF 84) como amplificadora de FI de som; meia 6T8 como amplificadora de áudio e a válvula 6AQ5 (EL 90) como saída de áudio.

Na parte de sincronismo, vamos encontrar uma 12AU7 (ECC 82) como amplificadora e separadora de sincronismo. Uma outra 12AU7 executa o trabalho como osciladora vertical, tendo como companheira de circuito uma EL 86 (6CW5), que é a saída vertical. O transformador de saída vertical é convencional.

A detetora de fase é a conhecida 6AL5 (EAA 91). Como osciladora horizontal aparece a 6SN7. E a amplificadora de saída horizontal é uma EL 36 (6CM5), muito utilizada devido ao seu alto ganho. No circuito de grade desta válvula aparece uma resistência VDR, empregada para suportar com regularidade as variações de voltagem. O transformador de saída horizontal é dos comuns, usando uma EY 88 (6AL3) como amortecedora e uma DY 87 (1S2A) como retificadora de alta tensão.

A fonte de alimentação é direta da rêde, usando dois retificadores de silício (OA 210), com três saídas de mais B para 150, 230 e 250 volts. Usa um transformador para alimentar os filamentos das válvulas.

Na entrada da rêde aparece um fusível de 3 amperes (Nas casas vendedoras de material elétric. dificilmente se encontram fusíveis de 3 amperes, e a razão dessa deficiência — alegam os vendedores — reside no fato de que as emprêsas que fazem consertos em televisores compram todo o estoque).

O chassis dêsse Teleking é do tipo basculante em posição vertical, com as válvulas tôdas viradas para a parte de dentro e, consequentemente, todo o circuito do outro lado, isto é, logo em frente de quem abre o aparelho pelo lado traseiro. E a sua retirada requer muita prática. E' muito simples para se trabalhar em qualquer parte do circuito, com exceção do sintonizador, que é muito trabalhoso.

Voltaremos com a descrição de outros circuitos. E para isto esperamos que as emprêsas interessadas na sua divulgação nos remetam os respectivos esquemas e demais detalhes.

CONVOCADO PARA O SERVIÇO MILITAR

És desportista? Apresenta-te no PR-20 em DEODORO para teres a oportunidade de praticares mais um esporte, o PARA-QUEDISMO

ARTES

ANTÔNIO BENTO

Detalhes da próxima temporada da OSN

A Orquestra Sinfônica Nacional, da Rádio Ministério da Educação e Cultura, realizará, no ano corrente, 14 concertos no Teatro Municipal e 9 na Escola Nacional de Música. Regentes para os concertos do Teatro Municipal: Francisco Mignone, Camargo Guarnieiri, José Siqueira, Isaac Karbtchevsky, Alceu Bochino, Cláudio Santoro, Sousa Lima, Edoardo de Guarnieiri, Armando Belardi, Pablo Komlos, Vicente Fitipaldi, Mário Aavares, Aram Kachaturian, Irwin Hodfmann,: Para os concertos da Escola Nacional de Música: Mignone, Mário Tavares, José Siqueira, Karabtchevisky, Alceu Bocchino, Carlos Prates, Marelembaum, Kachaturian e Irwin Hoffmann.

Solistas para o Teatro Municipal: Gulomar Novais, Magdalena Tagliaferro, Arnaldo Estrêla, Jacques Klein, Maria da Penha, Iara Bernetti, João Carlos Martins, Ivi Improta, Eudóxia de Barros, Fernando Lopes e Anna Stella Schic. Para a Escola Nacional de Música: Heitor Alimonda e Homero Magalhães (pianistas). Outros solistas: violonistas Oscar Borgerth e Santino Parpinelli, cantores Maria de Lourdes Cruz Lopes, Maria Lúcia Godói, Madalena Lébeis e Isauro Caminha (Teatro Municipal); violinista Nathan Schwartzman; cantores Lêda Coelho de Freitas, Olga Maria Schroeter, Alfredo Melo e Rita Paixão (Escola Nacional de Música). Deverão colaborar,: também, a Associação de Canto Coral e o côro da PRA-2.

Obras brasileiras em primeira audição: "Oratório de Santa Clara", "Tocata para piano e orquestra", "Concêrto nº 2 para piano e orquestra", de Mignone; "Concerto nº 1, para piano e orquestra", de José Siqueira; "7ª. Sinfonia" e "Concêrto para violoncelo e orquestra", de Cláudio Santoro; "Concêrto para violino", de Carlos de Almeida; "Divertimento para piano e orquestra", de Marlos Nobre de Almeida: "Concêrto para piano e orquestra", de Ciro Pereira; e "Sinfonia Carioca", de Guerra Peixe.

Estão programadas, ainda, excursões pelos diversos Estados da Federação. O concêrto de estréia do OSM será dado em Curitiba, em convênio com a Secretaria de Educação do Estado do Paraná, e terá como regente o maestro Alceu Boccino, participando ainda, como solista do "Concêrto nº 2", de Rachmaninoff, a pianista Iris Bianchi.

Completam o programa a Aberura Romeu e Julieta de Tchaikowsky e obras de autôres brasileiros. A série de concertos de intercâmbio inclui exibições da Orquestra Sinfônica Nacional em Minas Gerais, Bahia, Ceará e Brasília.

Acompanhará a Orquestra Sinfônica Nacional em sua viagem ao Paraná, o chefe da seção de Luteria da Rádio Ministério da Educação e Cultura, professor Guido Pascoli, que aproveitará a oportunidade para lançar naquêle Estado as bases do Concurso Nacional de Violino promovido pela emissora oficial.

As autoridades paranaenses anunciaram que o maestro Bocchino será alvo de excepcionais homenagens em Curitiba, sua cidade natal.

CINEMAS

CENTRO

- PLAZA — 22-4097 — "O Gato de Madame" (Censura livre) com Mazzaropi e Odete Lara.
- METRO PASSEIO — 22-6490 — "Pão de Açúcar" Censura livre) com Rossano Brazzi e Rhonda Fleming.
- PALÁCIO — 22-4838 — "Cleópatra (Proibido até 18 anos) com Richard Burton e Elizabeth Taylor.
- ODEON — 22-4508 — "Chico Fumaça" (Censura livre) com Mazzaropi e Celeneh Costa.
- IMPÉRIO — 22-9348 — "Meu Destino em Tuas Mãos" (Proibido até 14 anos) com Augusto Pereira.
- PATHÉ — 22-8795 — "Os Viciados" (Proibido até 18 anos) com Carl Mohner, Eva Palmer e Bianca Berg.
- CAPITÓLIO — 23-6788 — "Lá no Meu Sertão" (Censura livre) com Tonico e Tinoco.
- REX — 22-6327 — "As Sete Evas" (Proibido até 18 anos) com Cyl Farney, Odete Lara e Zélia Hoffman.
- VITÓRIA — 42-9020 — "Maciste contra os Mouros" (Proibido até 10 anos).
- CINEAC — 42-6024 — "A Trágica Lee Line" (Proibido até 18 anos) com Tsukuba e Okada Mosumi.
- CINE FESTIVAL — "Noites de Mulheres Proibidas" (Proibido até 18 anos) com Lady Godiva.
- IRIS — 42-0763 — "O Triunfo de Maciste" (Proibido até 10 anos) e "Os Mendigos" com Vanja Orico.
- SÃO JOSÉ — 42-0592 — "Lancelot, o Cavaleiro de Ferro" (Proibido até 14 anos) com Cornel Wilde
- PRESIDENTE — 47-7128 — "Bom Mesmo é Carnaval" (Censura livre)
- FLORIANO — 43-9074 — "Ganga Zumba" (O Rei dos Palmares) — (Proibido até 14 anos) com Luiza Maranhão.

ZONA SUL

- LEBLON — 27-7803 — "Ganga Zumba" (Proibido até 14 anos) com Luiza Maranhão.
- MIRAMAR — "Chico Fumaça" (Censura livre) com Mazzaropi e Celeneh Costa.
- CARUSO (Copacabana) — 27-3050 "Sinfonia Carioca" (Censura livre) com Eliana, Anselmo Duarte e Luiza Barreto Leite.
- BRUNI (Ipanema) — "A Guerra dos Botões" (Censura livre) com Jean Richard e Yvette Etievant.
- PIRAJÁ — 47-2668 — "Lancelot, o Cavaleiro de Ferro" (Proibido até 14 anos) com Cornel Wilde.
- PAX — 27-6821 — "Pão de Açúcar" (Censura livre) com Rossano Brazzi e Rhonda Fleming.
- ART PALÁCIO (Copacabana) — 57-2795 — "Inferno Branco" (Proibido até 10 anos) com Alan Ladd e Jean Tetsel.
- ALVORADA — 27-2935 — "A Noite" (Proibido até 18 anos) com Marcello Mastroiani, Jean Moreau e Mônica Vitti.
- JUSSARA — 26-6257 — "Os Cosmonautas" (Censura livre) com Ronald Golias e Grande Otelo.
- IPANEMA — 47-3806 — "Os Apavorados" (Censura livre) com Oscarito, Grande Otelo e Ankito.
- ROXI — 26-6245 — "Chico Fumaça" (Censura livre) com Mazzaropi e Celeneh Costa.
- ALASKA "Esse Rio que eu Amo" (Censura livre) com Jardel Filho, Odete Lara e Tonia Carrero.
- ROIAL — "Lampeão, o Rei do Cangaço" (Proibido até 18 anos) com Leonardo Villar e Vanja Orico.
- PARIS PALACE — "O Gato de Madame" (Censura livre) com Mazzaropi, Odete Lara e A. C. Carvalho.
- RIVIERA — "Pão de Açúcar" (Censura livre) com Rossano Brazzi e Rhonda Fleming.
- COPACABANA — 57-5134 — "Ganga Zumba" (O Rei dos Palmares) (Proibido até 14 anos) com Luiza Maranhão.
- FLORIDA — 37-7141 — "Os Viciados" (Proibido até 18 anos) com Carl Mohner, Eva Palmer e Bianca Berg.
- KELLY — "Rio à Noite, a Capital do Samba" (Proibido até 18 anos).
- METRO COPACABANA — 37-9898 "Pão de Açúcar" (Censura livre) com Rossano Brazzi e Rhonda Fleming.
- BRUNI (Copacabana) — "Arsene Lupin Contra Arsene Lupin" (Censura livre) com Jean Claude Brialy.
- RICAMAR — 37-9932 — "Melodia Imortal" (Censura livre) com Tyrone Power e Kim Novak.
- RIAN — 35-6114 — "O Mais Longo dos Dias" (Proibido até 10 anos) com Peter Lawford e mais 42 astros famosos.
- BRUNI (Botafogo) — 26-6072 — "Os Sete Gladiadores" (Proibido até 10 anos) com Richard Harrison e Loredana Nusciak.
- VENEZA — 46-6828 — "Elas Querem é Casar" (Proibido até 14 anos) com Shirley Mas Laine.
- BOTAFOGO — 26-2259 — "Ganga Zumba" (O Rei dos Palmares) — (Proibido até 14 anos) com Luiza Maranhão.
- GUANABARA — 26-9339 — "O Crime em Monte Carlo" (Proibido até 14 anos) com Alberto Sordi e Maurice Chevalier.
- PAISSANDU — "O Gato de Madame" (Censura livre) com Mazzaropi, Odete Lara e A. C. Carvalho
- OPERA — 46-7218 — "Sinfonia Carioca" (Censura livre) com Eliana, Anselmo Duarte e Luiza Barreto Leite.
- SÃO LUÍS — 25-7459 — "Por amor ou Por Dinheiro" (Censura livre) com Kirk Douglas e Mitzi Gaynor.
- POLITEAMA — 25-1143 — "Entre Mulheres e Espiões (Proibido até 14 anos) com Oscarito e Grande Otelo.
- AZTECA — 45-6815 — "Pão de Açúcar" (Censura livre) com Rossano Brazzi e Rhonda Fleming.
- BRUNI (Flamengo) — "Sinfonia Carioca" (Censura livre) com Eliana, Anselmo Duarte e Luiza Barreto Leite.

ZONA NORTE

- RIO BRANCO — 43-1639 — "O Triunfo de Maciste" (Proibido até 10 anos) com Kirk Morris e Cathia Caro.
- MADRI — 48-1184 — "O Mais Longo dos Dias" (Proibido até 14 anos) com Peter Lawford e mais 42 astros famosos.
- SANTA ALICE — 38-9993 — "Chico Fumaça" (Censura livre) com Mazzaropi e Coleneh Cost.
- AMERICA — 48-4919 — "Chico Fumaça" (Censura livre) com Mazzaropi e Odete Lara.
- NATAL — 48-1480 — "Titio não é Sôpa" (Censura livre).
- FLUMINENSE — 28-1404 — "Os Bandeirantes" (Censura livre).
- BRUNI (Saenz Peña) — "Sinfonia Carioca" (Censura livre) com Eliana, Anselmo Duarte e Luiza Barreto Leite.
- ROMA — "Lancelot, o Cavaleiro de Ferro" (Proibido até 14 anos) com Cornel Wilde.
- BRITANIA — "Sinfonia Carioca" (Censura livre) com Anselmo Duarte, Eliana e Luiza Barreto Leite.
- MARACANÃ — 48-1910 — "Brasil, Bicampeão de 1962" (Censura livre).
- CARIOCA — "Ganga Zumba" (O Rei dos Palmares) (Proibido até 14 anos) com Luiza Maranhão.
- METRO TIJUCA — 48-9970 — "Pão de Açúcar" (Censura livre) com Rossano Brazzi e Rhonda Fleming.
- ART PALÁCIO (Tijuca) — "Rio de Sangue" (Proibido até 14 anos) com George Montgomery e Martha Hyer.
- ESKYE (Tijuca) — 28-5513 — "Os Viciados" (Proibido até 18 anos) com Carl Mohner, Eva Palmer e Bianca Berg.
- TIJUCA — 48-4518 — "Pôrto das Caixas" (Proibido até 18 anos).
- OLINDA — 48-1053 — "O Gato de Madame" (Censura livre) com Mazzaropi e Odete Lara.

SUBURBIO (Central)

- CACHAMBI — "No Tempo dos Pioneiros" (Proibido até 14 anos) com James Philbrook e Nanci Kovack.
- IMPERATOR — "Ganga Zumba" (O Rei dos Palmares) (Proibido até 14 anos) com Luiza Maranhão.
- PIEDADE — 29-6532 — "As Pupilas do Senhor Reitor" (Censura livre) com Anselmo Duarte.
- MONTE CASTELO — 29-8250 — "As Sete Evas" (Proibido até 18 anos) com Odete Amaral, Zélia Hoffman e Cyl Farney.
- ENGENHO DE DENTRO — (Fechado para reforma).
- ART PALÁCIO (Méier) — "Traição Heróica" (Proibido até 10 anos) com Robert François e Donna Reed
- BRUNI (Méier) — 29-1222 — "Sinfonia Carioca" (Censura livre) com Eliana, Anselmo Duarte e Luiza Barreto Leite.
- MASCOTE — 29-0411 — "O Gato de Madame" (Censura livre) com Mazzaropi e Odete Lara.
- REGENCIA — "Sinfonia Carioca" (Censura livre) com Eliana, Anselmo Duarte e Luiza Barreto Leite.
- COLISEU — 29-8753 — "Ganga Zumba" (O Rei dos Palmares) (Proibido até 14 anos) com Luiza Maranhão.
- ALFA — 29-8215 — "Rio à Noite" (A Capital do Samba) (Proibido até 18 anos).
- PARA TODOS — 29-5191 — "Os Sete Gladiadores" (Proibido até 10 anos) com Richard Harrison e Loredana Nusciak.
- GUARACI — "O Triunfo de Maciste" (Proibido até 10 anos) com Kirk Morris e Cathia Caro.
- MARAJÓ (Jacarepaguá) — 696 — "Elas Atendem pelo Telefone" — (Proibido até 18 anos) com Anilza Leoni.
- VAZ LOBO — 29-1998 — "As Sete Evas" (Proibido até 18 anos) com Odete Lara, Zélia Hoffman e Cyl Farney.
- IRAJÁ — 29-8330 — "Os Apavorados" (Censura livre) com Oscarito, Grande Otelo e Onkito.
- MADUREIRA — 29-8738 — "Os Bandeirantes" (Censura livre).
- PROGRESSO — "O Triunfo de Maciste — (Proibido até 10 anos) com Kirk Morris e Cathia Caro.
- CINE COIMBRA — "O Vigilante Rodoviário" (Censura livre)
- CINE MATILDE — "Sinfonia Carioca" (Censura livre) com Eliana,, Anselmo Duarte e Luiza Barreto Leite.
- MOÇA BONITA — "Tira a Mão Daí" (Censura livre).
- CINE ANCHIETA — "A Fundação do Império Romano" (Proibido até 18 anos).
- CINE HERMIDA — "O Vigilante Rodoviário" (Censura livre).

SUBURBIO (Leopoldina)

- ROSARIO — "O Triunfo de Maciste" (Proibido até 10 anos) com Kirk Morris e Cathia Caro.
- LEOPOLDINA "Ganga Zumba" (O Rei dos Palmares" (Proibido até 14 anos) com Luiza Maranhão.
- PALÁCIO (Higienópolis) — "Pão de Açúcar" (Censura livre) com Rossano Brazzi e Rhonda Fleming.
- MELO (Bonsucesso) — "Lancelot, o Cavaleiro de Ferro" (Proibido até 14 anos) com Cornel Wilde e "Papai Fanfarrão".
- SANTA CECÍLIA — 30-1823 — "Pistolas do Sertão" (Proibido até 10 anos) e "Elas Atendem pelo Telefone" (Proibido até 18 anos)
- SANTA HELENA — 30-2666 — "Elas atendem pelo Telefone" (Proibido até 18 anos) e "Pistoleiros do Sertão".
- RIO PALACE — "O Gato de Madame" (Censura livre) com Mazzaropi, Odete Lara e A. C. Carvalho.
- SÃO PEDRO — 30-4131 — "Sinfonia Carioca" (Censura livre) com Eliana, Anselmo Duarte e Luiza Barreto Leite.
- MAUÁ — 30-5056 — "Obrigado a Matar" (Proibido até 14 anos).
- RAMOS — 30-1094 — "Quatro dias de Rebelião" (Proibido até 14 anos)
- BRÁS DE PINA — 30-3489 — "Nordeste Sangrento" (Proibido até 18 anos).
- PARAÍSO — 30-1060 — "O Triunfo de Maciste" — (Proibido até 10 anos) com Kirk Morris e Cathia Caro e "Os Mendigos", com Vanja Orico.
- MELO (Penha) — "O Triunfo de Maciste" (Proibido até 10 anos) com Kirk Morris e Cathia Caro.
- PENHA — 30-1121 — "O Ladrão de Bagdad" (Censura livre).

NITERÓI

- SÃO BENTO — "Rio à Noite, Capital do Samba" (Proibido até 18 anos).
- CENTRAL — "Ganga Zumba" (O Rei dos Palmares) (Proibido até 14 anos) com Luiza Maranhão e Lucly Figueiró.
- ICARAÍ — "Tormentos D'Alma" — (Proibido até 18 anos).
- ODEON — "Jasão e o Velo de Ouro" (Proibido até 10 anos).
- ALAMEDA — "Tormentos DAlma" (Proibido até 18 anos) — Sábado e domingo: "Lancelot, o Cavaleiro de Ferro" (Proibido até 14 anos).
- SÃO JORGE — "Os Sete Gladiadores" (Proibido até 10 anos) com Richard Harrison e Loredana Nusciak.

SÃO JOÃO DE MERITI

- GLÓRIA — "O Melhor dos Inimigos" (Censura livre) e "Abaixo o Divórcio".
- SÃO JOÃO — "O Triunfo de Maciste" (Proibido até 10 anos) com Kirk Morris e Cathia Caro.

CAXIAS

- PAZ — "Lancelot, o Cavaleiro de Ferro" (Proibido até 14 anos) com Cornel Wilde.
- CAXIAS — "O Morcego" (Proibido até 18 anos).

PETRÓPOLIS

- CAPITÓLIO — 25-26 — "Ganga Zumba, o Rei dos Palmares" (Proibido até 14 anos) com Luiza Maranhão.
- D. PEDRO — 36-40 — "Um Homem Contra o Destino" (Proibido até 10 anos).
- PETRÓPOLIS — "Por Amor ou por Dinheiro" (Censura livre) — Domingo: "De Volta à Caldeira do Diabo" (Proibido até 18 anos).

TEATROS

- TEATRO DE BOLSO (Rua Jangadeiros, 28, Praça General Osório, tel.: .. 27-3122) — "O Cunhado do Presidente", comédia de Aurimar Rocha, sob a direção do autor, com cenários e figurinos de Nilson Pena e interpretação de Jorge Cherques, Moná Delaci,, Aurimar Rocha, Thais Portinho, Raul da Mata, Eloína, José Maria Monteiro, Ceci Medina, Edson Silva e outros.
- TEATRO CARLOS GOMES (Praça Tiradentes, esquina de Rua Pedro I, tel.: 22-7581) — "Boeing Boeing", comédia em três atos de Marc Camoletti, apresentada pelo empresário Oscar Ornstein, em tradução de Elsie Lessa, sob a direção de Adolfo Celi, com cenário de Napoleão Moniz Freire e tendo como intérpretes Eva Wilma, John Herbert, Leina Krespi, Francisco Cuoco, Maria Pompeu e Carminha Brandão.
- TEATRO COPACABANA — (Av. Copacabana, 291, telefone 57-1818, Ramal Teatro) — "Mary, Mary", comédia de Jean Kerr, em tradução de Millor Fernandes, sob a direção de Adolfo Celi, com cenários de Túlio Costa e interpretação de Fernanda Montenegro, Leonardo Vilar, Oswaldo Loureiro, Carlos Kroeber e Sônia Clara.
- TEATRO GINÁSTICO — (Av. Graça Aranha, 187, telefone 42-4521) — "Direitos das Mulheres", comédia de Alfonso Paso, apresentada por Vasco Morgado, em tradução de Daniel Rocha, direção de Antônio de Cabo, cenário de Pedro Leitão e com Sérgio Viotti, Jardel Filho, Márcia de Windsor, Maria Regina, Iolando Cardoso, Nestor Montemar, Margarida Rey, Teresa Raquel e Raul da Mata.
- TEATRO JÁRDEL — (Av. Atlântica, 3.690, tel.: 27-8712) — "Anjinhos Bossa Nova", comédia de Paulo Silvino, com Aimée, Brigite Blair, Augusto César, Maurício Loiola e o próprio autor. Direção de Fernando D'Ávila.
- TEATRO JOVEM (Praia de Botafogo, 522, Mourisco, tel.: 46-3166) — "Os Filhos Terríveis", peça de J. A. Lacour, em produção e com direção de Antônio de Cabo e interpretação de Beatriz Veiga, Sadi Cabral, Vanda Lacerda, João Paulo Adour, Elisabeth Gasper, Erico Freitas e outros.
- TEATRO MESBLA (Rua do Passeio, 42, tel.: 42-4880) — "Três em lua-de-mel", comédia de Ribeirinho e Henrique Santana, sob a direção de Floriano Faissal, com Deise Lucide, André Vilon, Sebastião Vasconcelos, Jurema Magalhães, Delorges Caminha, Lêda Vale, Manuel Pêra e Agnes Fontoura.
- TEATRO DO RIO (Rua do Catete, 338, tel.: 45-9051) — "Plantão 21", peça de Sidney Kinsgsley, apresentada por Reinaldo Loyo, sob a direção de Geraldo Queirós, com Átila Lório, Alzira Cunha, Graça Melo, Dirce Migliáccio, Mário Lago, Ivan Cândido, Paulo Padilha, Germano Filho, Maria Clara Machado e outros.
- TEATRO RIVAL (Rua Álvaro Alvim, 33, tel.: 22-2791) — "Tem bôas para tudo", revista de Gomes Leal, com Sônia Mamed e outros.
- TEATRO SANTA ROSA — (Rua Visconde de Pirajá, 22, tel.: 47-8641 — "Soraia Posto 2", peça de Pedro Bloch sob a direção de Léo Jusi, com cenários de Cláudio Moura, interpretação de Grancida Freire, Jece Valadão, Léia Garcia, Clementino Quelé, Glauce Rocha e Elídio Vasconcelos.

Com prefeitos o planejamento urbano: Jango

O presidente João Goulart deverá assinar o decreto criando a Comissão de Planejamento Urbano (COPURB) por ocasião do I Encontro de Prefeitos dos Grandes Municípios do Nordeste, a realizar-se entre os dias 8, 9 e 10 de abril próximo na cidade de Salvador — informou à reportagem o prefeito daquela capital sr. Virgildásio de Sena.

Na audiência que manteve com o presidente da República, nas Laranjeiras, o prefeito da capital baiano fêz-lhe entrega de um documento sugerindo a organização de um Plano de Grandes Obras Urbanas para os municípios-capitais do país, a ser levado a cabo no biênio 64-65 e sob o comando direto do sr. João Goulart. Na mesma ocasião, apresentou ao presidente o temário do Encontro de Prefeitos do Nordeste, tendo o chefe do govêrno manifestado vivo interêsse por ambos os assuntos.

PLANO DE OBRAS

O prefeito Virgildásio de Sena adiantou que as bases do Plano de Grandes Obras Urbanas estão contidas na exposição que os seus técnicos elaboraram e que se encontra, agora, com o sr. João Goulart. Refletem as conclusões de estudos desenvolvidos, especialmente na região nordestina, sôbre a realidade trazida pelo desenvolvimento econômico para as municipalidades mais importantes daquela parte do país, notadamente as que são capitais dos respectivos Estados. Observa o prefeito de Salvador que o processo de industrialização, de um modo geral, acarreta para essas unidades problemas cruciais de habitação, transporte, educação, alimentação, saúde, diversão, esportes etc. oriundos de uma pressão maior da população ùltimamente acrescida de elementos empregados no processo industrial ou simplesmente atraídos do campo em crise pela miragem do progresso citadino.

Em virtude da absoluta carência de recursos financeiros para atender a êsse volume de obras e serviços — o município-capital é como o marisco, batido pelo mar (a União) e o rochedo (o Estado) — a solução apontada pelo eng. Virgildásio de Sena é a formulação de um Plano Nacional de Grandes Obras Urbanas, diretamente comandadas pelo próprio presidente da República, e que possam estar concluídas em dois anos de intensa atividade. O Plano aproveitaria os projetos específicos de cada município-capital, dentro de um critério de prioridades, à base do qual seriam levantados os custos estimados das respectivas obras para efeito de sua realização por órgãos da própria administração federal ou por emprêsas particulares escolhidas em concorrência pública.

RECURSOS

Quanto ao financiamento dêsse Plano, disse o prefeito de Salvador, as fontes de recursos poderiam ser várias, desde o aproveitamento de Letras do Tesouro até as dotações orçamentárias para 65, sem esquecer as próprias disponibilidades de vários órgãos federais para o corrente exercício. Teria de haver, é certo, uma concentração de trabalho e recursos nesse Plano, o que viria determinar, em muitos casos, a reformulação de metas anteriores, algumas das quais não apresentam o alto grau de essencialidade de que se revestem as obras públicas de que carecem as capitais brasileiras, muitas delas esmagadas pelo pêso das necessidades criadas pelo desenvolvimento econômico que se observa em todo o país.

ENCONTRO DE PREFEITOS

Está sendo cuidadosamente preparado o I Encontro de Prefeitos dos Grandes Municípios do Nordeste, afirmou o eng. Virgildásio de Sena. Foram convidados a comparecer àquela — que se realizará a 8, 9 e 10 do próximo mês, em Salvador — os prefeitos dos três maiores municípios de nove Estados nordestinos, abrangendo desde a Bahia até o Maranhão. Os documentos básicos para o encontro estão com a sua elaboração bastante adiantada, devendo os respectivos textos ser remetidos com antecedência aos prefeitos participantes, a fim de tornar os debates mais produtivos. Nessa oportunidade, segundo lhe declarou o presidente da República, o sr. João Goulart espera assinar o Decreto que criará a COPURB, órgão destinado a planejar e orientar a execução da reforma urbana no país, especialmente nos municípios de mais densa concentração populacional. Além disso, aquêle encontro deverá oferecer aos organismos federais que operam no Nordeste — sobretudo a SUDENE e o Banco do Nordeste do Brasil — farto material relativo às condições urbanas dos municípios que são sedes dos Estados e aquêles de maior expressão na região nordestina. Como os problemas dessas unidades administrativas são, de um modo geral, idênticos, espera o prefeito Virgildásio de Sena a montagem de um plano integrado que permita atender aos reclamos dessas municipalidades onde vivem, atualmente, muitos milhões de brasileiros.

Mistério do crime do acrobata

A polícia ainda não conseguiu elucidar o mistério, que apresenta a morte do acrobata Aloísio Azevedo Filho, assassinado sábado do carnaval, em seu apartamento, na Rua Santo Amaro, 23. Interrogaram os policiais do 8.º DP e da Polícia Técnica vários suspeitos. No momento, mantém como implicados no crime, Sebastião Valente, Francisco Goulart e Francisco Cornélio. O maior suspeito é o primeiro acima.

Estelionatário detido em Cascadura

O conhecido estelionatário Dante Pinto (36 anos, casado, Rua Ferreira Leite, 129), condenado a um ano de reclusão pela Sexta Vara Criminal, foi detido na Ponte de Cascadura, no momento em que, uma turma de ronda do 29.º Distrito Policial, chefiada pelo detective Lamas, o reconheceu. O "espertalhão" conduzia diversas promissórias, num total de Cr$ 1.500.000,00, uma delas assinada pelo sr. Ari Rocha. Comprometido, e já com prisão decretada, foi interrogado pelo comissário Silva Júnior, sendo transferido, em seguida para a Penitenciária Professor Lemos de Brito.

Clínica de Hipertensão Arterial
CARDIOLOGIA
Drs. E. ARQUELLES SOUZA e VIVEKANANDA FONTES
Consultas com hora marcada
RUA HILARIO GOUVEIA, 66 — S/ 1.203 — Tel.: 36-4640

AJUDE O ESTADO A FAZER MAIS OBRAS
Deposite no BANCO DO ESTADO DO RIO DE JANEIRO

Um programa para um bom comêço de dia:
"BIG-SHOW MATINAL CINTA-AZUL"
às 9 horas, de segunda a sábado, pela
RÁDIO MAYRINK VEIGA
(Uma emissora da Rêde Piratininga)
sob o comando de BENIL SANTOS
e o patrocínio da
Carlos Pereira Indústrias Químicas

DIÁRIO DO FORUM

Protetora demora a pagar a indenização

Raimundo Ferreira Martins, empreiteiro de revestimento a serviço da Alvenaria Lisboeta S. A., sofreu um acidente falecendo em 25 de outubro do ano de 63, sendo remetido o inquérito à Vara de Acidente do Trabalho em abril do ano passado. Dona Eugênia Maria da Conceição, beneficiária e mãe da vítima, habilitada, compareceu para receber a indenização.

O 3.º curador de Acidente, dr. Jorge Guedes, face a recusa da a Protetora Cia. Nacional de Seguros Gerais, quem segurava a firma onde trabalhava a vítima, estar protelando o pagamento de indenizção requereu alegando "diga logo se quer ou não conciliar. Se não quiser, entrar-se-á de uma vez com a propositura da ação a dieta seguradora pagará a multa legal". Foi requerido ainda pelo curador à fiscalização das Companhias de Seguro do Ministério do Trabalho a respeito do abuso e delongas em que vem incidindo dita emprêsa de seguros.

JUIZ DE PLANTÃO

A fim de conhecer dos pedidos de habeas corpus urgentes, estará de plantão, hoje, na Justiça, o juiz da 24a. Vara Criminal. O magistrado poderá ser encontrado em seu gabinete localizado na Av. Presidente Wilson, 164, 8.º andar, sala 802-A, edifício Nôvo Mundo, sede da Agência Nacional, de 12 às 16 horas.

Processo por crime de desobediência

Foi requerido pelo promotor Mário Portugal, da 15a. Vara Criminal, a baixa do processo contra Manoel Lopes, acusado da emissão de cheques sem fundos no valor de 200 mil cruzeiros, contra o Banco Nôvo Mundo. Pede o representante do Ministério Público, que seja juntado ao processo o extrato da conta corrente de Manoel, cabendo a autoridade policial processar por crime de desobediência o gerente daquêle estabelecimento bancário "se porventura se opuser ao rápido e fiel cumprimento desta promoção da qual deverá ficar inteirado", isto porque, como acentuou o promotor, "na qualidade de fiscal da lei e da sua execução jamais transijo na defesa de princípios de autoridade". Repetiu ainda o promotor, trecho do Código de Processo Penal que declara "competir à autoridade colher tôdas as provas que sirvam para o esclarecimento do fato e suas circunstâncias", capitulando aí a punição de quem se recusa fornecer às autoridades um extrato de conta corrente justificando com o chavão de que "importa em quebra do sigilo bancário".

Querem ser professor

No Juízo da Quinta Vara da Fazenda Pública, Inocêncio Vasco Pereira, escriturária do IAPI e Manoel Romeu dos Santos, servente do DCT, ingressaram com mandado de segurança contra o diretor da Escola de Serviço Público do Estado da Guanabara, que não lhes dá o direito de se inscreverem no concurso para a prova de professor de Curso Primário Supletivo face à portaria que fêz publicar, baixando o nível de limite de idade. O juiz Amílcar Laurindo Ribas, concedeu a medida liminar, por 45 dias, para lhes garantir o direito à inscrição.

Correição e escrevente

O corregedor da Justiça da Guanabara, des. Mourão Russel, na comunicação feita pelo escrivão da 2a. Vara Civil, sr. Antônio Barsante, sob a punição aplicada à escrevente Cecília D'Assunta, determinou que seja anotada em seus assentamentos, esclarecendo ainda que o referido escrivão no que concerne à redistribuição de serviços à dita funcionária, deve proceder como determina o artigo 265 e 249 do Decreto Lei n. 8.527, que é o Código de Organização Judiciária. A propósito está em curso naquele Juízo a Correição determinada pelo corregedor, para apurar responsabilidades cometidas pela escrevente, citada acima, ressaltando dos depoimentos prestados, inclusive, pelo escrivão substituto Pinho, que êle mesmo havia feito em ação de despejo, certidão com dados falsos, para beneficiar o réu, a pedido do irmão do escrivão, que por sinal é perito.

Acidentados na grande ovação a JG

No momento em que o povo ovacionava o seu presidente, no "Comício Pró-Reformas", alguns operários da Petrobrás, dominados pela alegria, ao levantarem os archotes que conduziam acesos, não puderam evitar que as chamas atingissem algumas faixas, que logo foram envolvidas pelas chamas e caíram sôbre 136 trabalhadores que ali se encontravam, provocando-lhes queimaduras. Apenas um ficou internado, com queimaduras de 1.º e 2.º graus, no Hospital Sousa Aguiar, os demais foram medicados e se retiraram. O operário que se encontra no HSA, é Francisco Teles Silva (Rua Jaqueri, 17 — lote 16 — Jardim Primavera — Caxias), queimado no peito, braços e face.

Sanitaristas pedem urgência para seu Plano de Saneamento

Encerrada em Goiânia no último dia 8, a I Reunião das Administrações de Saneamento apresentou como sua principal conclusão o estabelecimento, em regime de urgência, do Plano Nacional de Saneamento, coordenando com os Planos Estaduais ou regionais e municipais.

Estiveram presentes à sessão de encerramento o governador Mauro Borges, de Goiás, e o diretor-geral do Departamento Nacional de Obras de Saneamento, engenheiro Geraldo Reis. Na ocasião os congressistas resolveram, por unanimidade, enviar documento ao presidente João Goulart, historiando as conclusões e recomendações do Plenário.

HOMENAGENS

Falando na oportunidade, o engenheiro Rodolfo da Costa e Silva, diretor do Departamento Estadual de Saneamento de Goiás, agradeceu a presença dos representantes de todos os Estados em Goiânia e fixou o quadro dos padrões sanitários do Brasil.

Após afirmar que São Paulo investe no reforço de abastecimento d'água quantia equivalente a uma ou mais receitas do Piauí, realçou a importância da Lei número 4.089, que criou o Fundo Nacional de Obras de Saneamento, destinado a apoiar e reforçar o respectivo Plano a ser executado pelo DNS.

Após homenagear o presidente João Goulart, como patrono da Reunião, e o ministro, a quem chamou de "Presidente do Saneamento Brasileiro", o engenheiro Rodolfo José da Costa e Silva agradeceu ao sr. Expedito Machado, "dinâmico ministro da Viação, pelo apoio e ênfase que vem dando às Obras de Saneamento Nacional".

POLÍTICA

A moção dos sanitaristas brasileiros prevê os seguintes itens para constituir a nova política Nacional de Saneamento: 1) Estabelecimento urgente do Plano Nacional de Saneamento; 2) Adoção de medidas concretas e urgentes para unificação do Plano Federal, das atividades de saneamento no País, centralizando-as no DNOS; 3) Vinculação da aplicação dos recursos do Fundo Nacional de Saneamento sòmente após a elaboração do Plano Nacional; 4) Utilização, pelo DNOS, do PNOS como instrumento da política de organização do saneamento nacional, de forma a conduzir Estados e Municípios a um trabalho harmônico com a União; 5) Estabelecimento das diretrizes de um Plano de cooperação com Estados e Municípios, pelo DNOS como forma de assistência financeira dos mesmos; 6) Estabelecimento pelo DNOS, de normas e critérios, observadas as condições locais ou regionais, para o projeto, execução, operação e manutenção de serviços, formação de pessoal e produção de materiais, no sentido da racionalização técnico-administrativa das atividades de saneamento no País.

Sambaquy é pavilhão na Ilha

A Campanha Nacional de Educandários Gratuitos, inaugurou, ontem, no Centro Educacional "Capitão Lemos Cunha", na Ilha do Governador, o seu terceiro setor didático, denominado de "Pavilhão Júlio Sambaquy". Este Centro, que vem contando com a ajuda Federal, através do MEC, deverá abrigar dois mil alunos, diversificados em cursos secundário, comercial, normal e industrial. Na foto, o ministro Júlio Sambaquy (à direita) quando agradecia, tendo ao lado o presidente da CNEG, sr. Paulo Sarazate, o marechal Mendes de Morais, a professôra Heloisa Araújo e o professor Ferreira da Costa

RONDA DO DC

Bomba de agitador não intimidou povo

Agitadores tentaram ontem, intimidar o povo e impedir a realização do "Comício pró-Reformas", lançando contra um auto da TV-Continental, na Praça Cristiano Otoni, por volta das 15 horas, uma bomba de fabricação rudimentar, que veio a explodir e provocou ferimentos em trabalhadores, que foram medicados no Hospital Sousa Aguiar.

Aproveitaram-se os inconformados com o avanço do nosso País na estrada da emancipação e do progresso, para agirem e ferirem os operários, no momento em que representantes das mais variadas categorias profissionais, chegavam ao local e eram saudadas pelo povo. Os provocadores não foram identificados, mas foram varridos do local, pelas Fôrças Federais, que começavam a policiar a área de realização do comício.

Os trabalhadores vitimados são: Augusto Almir Ferreira Dias (37 anos, casado, bancário, Rua Nove, 180 — Senador Camará); Olinto Perminio Lima (operário, 31 anos, solteiro, Rua Santo Cristo, 31 — Gamboa); Valdir Ferreira (17 anos, ladrilheiro, Rua Resende Júnior, 129 — Nilópolis); Henrique Jorge Gomes (30 anos, casado, mecânico, Rua Resende, 33, fundos — Bento Ribeiro); Claudemiro Alves Campos (43 anos, casado, motorista, Rua Manuel Mendes, 38 — Quintino Bocaiúva); Raimundo Bezerra da Rocha (36 anos, carpinteiro, Rua Pitangui, lote 11 — São João de Meriti) e Roberto Gianini (33 anos, casado, condutor de bonde, Rua Nogueira, 33 — Quintino Bocaiúva). Todos sofreram ferimentos nas pernas, não sendo nenhum de natureza grave.

Infrações condenaram motorista

Culpado por um desastre na Avenida Brasil, o motorista Américo Ribeiro Gomes, foi condenado pelo juiz da Nona Vara Criminal a um ano e quatro meses de detenção. O profissional dirigia um ônibus, quando abalroou um jipe particular, provocando [illegible] nos seus ocupantes. Os antecedentes do condenado, influíram na decisão do magistrado, sendo apurado que possui em seu prontuário no Departamento de Trânsito, 21 infrações por excesso de velocidade.

Repressão ao contrabando tem nôvo chefe

O Serviço Federal de Prevenção e Repressão às Infrações contra a Fazenda Nacional, está sob a chefia do capitão Luís Amado de Noronha, tendo em vista o pedido de exoneração apresentado pelo sr. Quartim de Morais, que não concordou com a nomeação do sr. Nélson Gat para chefe do órgão em São Paulo.

Com fortuna morreu na miséria

Conservando o dinheiro enterrado e, possuindo em seu barraco grande quantidade de jóias de ouro, prata e platina e, ainda, Cr$ 25 mil, o espanhol José Castanheira Quintans (79 anos, solteiro, aposentado do IAPI, Rua Quintanilha, 127), morreu botando sangue pela bôca e na miséria. Vivia o ancião em solidão e em precárias condições de higiene. Chegou a ser socorrido pelos vizinhos Benedito José da Silva e Maria de Lourdes da Silva, ambos moradores na mesma rua, n.º 115, que ouviram a queda do corpo no barraco e ao se aproximarem viram o septuagenário caído no chão, vomitando sangue e pronunciando algumas palavras com grande dificuldade, expirando logo.

Quebrou braço do filho com vassoura

Com uma vassoura, Zelita Meneses, de 25 anos, casada, Rua Catumbi, 42, quebrou o braço de seu filho, Marco Antônio, de 9 anos, que foi encaminhado, por vizinhos, ao Hospital Sousa Aguiar, a fim de ser medicado. Declarou seu espôso, sr. Elídio de Meneses (42 anos, serralheiro), que a agressora bebe muito, praticando desatinos. Quando se encontra em casa, consegue a custo contê-la — afirmou — porém, ontem, encontrando-se ausente, ela embriagou-se e perdeu todo o contrôle, quebrando o braço do próprio filho.

Marginal deu facada no operário

O operário Pedro Florentino (solteiro, 22 anos, Rua Larga, 65 — Favela de Bonsucesso), encontra-se internado no Hospital Getúlio Vargas, apresentando ferimento a faca na região costal direita. A vítima declarou ao detective de plantão que fôra agredida pelo marginal João Raimundo (residente na referida favela) em frente à sua residência. O agressor fugiu e as autoridades policiais do 21.º DP estão no seu encalço.

Auto do secretário de Saúde colidiu

O auto, chapa GB 20-14-77, do secretário de Saúde da Guanabara, sr. Raimundo de Brito, colidiu com um poste na Avenida Vieira Souto. O veículo era dirigido pelo motorista José Simplício de Araújo (solteiro, 27 anos, Rua Paissandu), que sofreu contusão no frontal.

Assaltantes e maconheiros detidos

No Largo da Lapa, foram detidos três assaltantes e um maconheiro, pelos detectives Clóvis, Judivar, Jaime e Peixotinho, do 3.º Distrito Policial. Os acusados são Vicente Oliveira (18 anos, solteiro, Favela do Jacarèzinho); Osvaldo Pereira da Silva (solteiro, 31 anos, Vila Valdemar Falcão, 18 em São João de Meriti); e Petrônio Correia (52 anos, casado, Ladeira Santa Branca, 3).

Brasil prepara-se para Concurso Bíblico na PRA-2

Será realizado em setembro vindouro, em Jerusalém, o III Concurso Bíblico Internacional, sob o patrocínio do govêrno de Israel, e para tanto já se prepara o Brasil, tendo a Rádio Ministério da Educação e Cultura recebido a incumbência de patrocinar as provas de seleção do candidato que irá representá-lo.

O famoso concurso internacional, inaugurado em 1958, tem grande repercussão em todo o mundo, e o Brasil já foi seu ganhador, em sua segunda disputa, em 1961, através da professôra paulista Iolanda Anversa da Silva, que venceu a prova final, realizada em Jerusalém.

GRANDE CONCURSO

A Rádio Ministério da Educação e Cultura patrocinará as provas de celeção do candidato que deverá representar o Brasil, na prova final, marcada para o dia 24 de setembro, estando constituída uma Comissão Nacional, destinada a promover e organizar o concurso sob a presidência do Magnífico Reitor da Universidade do Brasil, professor Pedro Calmon. Personalidades de destaque no mundo bíblico, escolhidas entre judeus, católicos e evangélicos de notório saber, integram a comissão que terá como secretário o professor José Schiavo.

Para a realização das provas locais, estão sendo organizados comitês estaduais, dentro do mesmo critério paritário da comissão nacional.

ANTIGO TESTAMENTO

O caráter do certame é eminentemente cultural, não versando sôbre questões exegéticas, teológicas ou doutrinárias, mas apenas sôbre assuntos de natureza textual.

Os candidatos deverão responder perguntas relativas a um dos seguintes livros do Antigo Testamento: Josué, Juízes, Samuel (1 e 2), Reis (1 e 2), Isaias, Jeremias, Ezequiel e os Doze Pequenos Profetas.

BRASIL JÁ VENCEU

O Brasil participou brilhantemente nos dois primeiros concursos: Em 1958, uma brasileira mereceu o 3.º lugar, e, em 1961, a professôra paulista Iolanda Anversa da Silva, conquistou o Primeiro Prêmio da prova final, realizada em Jerusalém.

Engenharia naval quer ganhar mais

Uma comissão de engenheiros, representando a Administração do Pôrto do Rio de Janeiro, Cia. Nacional de Navegação Costeira, Lóide Brasileiro, Comissão de Marinha Mercante, Serviço de Navegação da Amazônia, Administração do Pôrto do Pará e Serviço de Navegação da Bacia do Prata, foi pedir, ontem, ao ministro Expedito Machado reajustamento salarial.

Querem os engenheiros dessas autarquias serem incluídos no decreto número 53.413, de 17-1-64, que beneficiou os profissionais dessa categoria pertencentes ao Departamento Nacional de Portos e Vias Navegáveis, Departamento Nacional de Obras de Saneamento, Departamento Nacional de Estrada de Ferro e Departamento Nacional de Obras Contra a Sêca.

Êsses engenheiros reivindicam os benefícios daquele decreto, tendo, na reunião de ontem com o ministro, apresentado minuta de decreto modificando os artigos 1º e 2º do decreto 53.413 para incluir todos os engenheiros de autarquias na nova classificação. O ministro Expedito Machado informou à Comissão que o assunto será devidamente estudado.

SINDICATO DO COMÉRCIO DE VENDEDORES AMBULANTES DO RIO DE JANEIRO
Com base territorial nos Municípios de Niterói, Duque de Caxias, Nova Iguaçu, Nilópolis e Vila Meriti
Praça da Bandeira, 49, sob. — Tel.: 48-4851 — Rio de Janeiro

EDITAL

Pelo presente edital, na forma da legislação em vigor, faço saber aos senhores associados que, neste Sindicato, nos dias 13 — 14 — 15 — 16 e 17 de abril de 1964, serão realizadas eleições para membros de sua Diretoria, Conselho Fiscal e Representação junto à Federação do Comércio Varejista do Estado da Guanabara, e respectivos suplentes, ficando aberto o prazo de 15 dias que correrá a partir da publicação dêste, para o registro de chapas na Secretaria do Sindicato, sito na Praça da Bandeira n.º 49 — sobrado, nesta Capital, as quais deverão ser apresentadas separadamente e em três vias.

Rio de Janeiro, 12 de março de 1964.
a) ZENÓBIO MENDONÇA DA FONSECA FILHO
Presidente

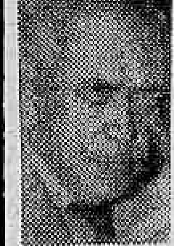

O homem que sabe demais

EXCLUSIVO PARA O DC

TIMBAÚBA (da equipe do DC)

A vitória do povo

O povo mais uma vez provou que sabe querer e impor respeito a sua vontade e decisão. Resolveu ouvir a palavra do chefe da Nação e dar-lhe uma pública demonstração de solidariedade e ninguém conseguiu impedi-lo de realizar seu intento. Aos milhares compareceu à Praça Cristiano Otôni e, sob a proteção das Fôrças Armadas, ouviu o presidente da República, aplaudiu seu programa de ação, bateu palmas as suas palavras, prestigiou-o. A história se repete. Em outros países, e mesmo entre nós em outras oportunidades, o povo carioca mostrou sua soberania e independência forçando a administração superior do país a tomar outras diretivas.

FÔRÇAS NEGATIVAS

As fôrças negativas foram flagrantemente derrotadas. Não vingaram seus propósitos de esvasiar a reunião popular, impedir o contato direto do povo com o chefe da Nação. As intrigas, as fofocas, os boatos terroristas, as ameaças, as interpretações sibilinas da lei nada disto impediu que o povo comparecesse ao local marcado para o encontro que vai ficar inscrito na história como mais uma grande vitória da democracia brasileira. O povo quis. E querer é poder. Nada o demoveu do seu propósito. O encerramento de tôdas as atividades comerciais, bancárias, industriais deu maior prestigio ao grande ato permitindo que todos que trabalham pudessem comparecer a solenidade popular. Mais uma vez o povo venceu.

O DESPEITO

Para Lacerda e outros a reunião popular foi de caráter comunista. As milhares de de pessoas que se comprimiam na Praça Cristiano Otôni e adjacências eram comunistas. As Fôrças Militares, que ali estavam para defender e garantir o povo em suas manifestações de solidariedade ao govêrno, eram, também, na opinião dos lacerdistas e ibadianos, comunistas disfarçados, corruptas e e inimigos da democracia. Para os despeitados o que se pretendia era dar um golpe que ferisse profundamente o sistema político vigente com a implantação de uma ditadura. Isto diziam os despeitados, os que se opõem às reformas de base preconizadas por João Goulart como solução plausivel para impulsionar o país e libertá-lo da tutela de alguns espertos exploradores. A popularidade do govêrno federal, seus últimos atos em defesa da economia popular, sua decisão em realizar as reformas indispensáveis a um país que está amarrado a um convencionalismo retrógrado, não poderiam agradar o "Milk, Motherhood and the American Flag", na opinião do "New Republic". O homem que se considera o dono do país, que se julga o único democrata brasileiro, que pensa ter em suas mãos o destino do Brasil, torna-se um despeitado em face à popularidade de João Goulart que não lhe dá a menor importância nem o leva a sério.

Ferido pelo despeito atira-se contra o presidente da República como o fêz com Jânio Quadros que não atendeu aos seus pedidos nem deixou-se atemorizar pelas suas ameaças.

COMUNISMO

E o anticomunismo passou a ser a tecla permanente no instrumento musical do governador da Guanabara. Todo o mundo é comunista. Nem os arcebispos e bispos do Norte, Nordeste e Centro-Oeste do Brasil escaparam do insulto, pois, sua cartilha "Viver é Lutar" foi considerada pelo trêfego democrata como de fundo comunista. E o mais interessante é que êste ardoroso defensor da democracia em 1964 foi, em 1935 o presidente da Juventude Comunista e, neste caráter, leu, do palco do João Caetano, o manifesto de Luís Carlos Prestes, presidente de honra da Aliança Nacional Libertadora, que foi a centelha que fêz eclodir o movimento comunista daquêle ano com os trágicos resultados do III Regimento de Infantaria, da Praia Vermelha e na Escola de Aviação Militar, no Campo dos Afonsos. O grande democrata de hoje foi o grande comunista de ontem de cujo seio foi mais tarde expulso por ter traído seus antigos companheiros o que possibilitou a prisão dos mesmos pelas autoridades policiais. Êste, o líder democrático que chama de comunistas a todos que não batem palmas à seus atos de manifesta demência e irresponsabilidade.

NADA FEITO

O "Milk, Motherhood and the American Flag" não conseguiu, por nenhum modo, anular o desejo do povo de ouvir a palavra sincera e sensata do presidente da República. Nem Lacerda, nem o IBAD conseguiram afastar as massas proletárias do grande encontro histórico ontem, na Praça Cristiano Otôni. Irmanadas tôdas as classes, unidos todos os brasileiros de boa-vontade, congregados todos os espíritos cheios de verdadeiro brasileirismo o encontro de ontem, entre o povo e o sr. João Goulart, foi a pedra angular sôbre a qual o Brasil se erguerá para tornar-se grande e poderoso. Lacerda sofreu mais uma derrota. Para êle, nada feito. Sumiu.

Periquita

Luthero Ferreira, o "Robin Hood", em seu leito, no Hospital Nossa Senhora da Conceição, em Três Rios, vítima de moléstia, ainda, não diagnosticada

'Robin-Hood' clama por justiça: paralítico

NITERÓI — Com a justificativa de que o seu constituinte, Luthero Ferreira, o famoso "Robin Hood", se encontra hemiplégico, com paralisia parcial dos membros inferiores, com afecção, também, da coluna vertebral, necessitando, portanto, de tratamento especializado de fisioterapia, conforme prova fornecida pelo ortopedista que o atende, dr. Lincoln de Almeida Peçanha, o defensor público Rovane Tavares Guimarães deu entrada, ontem, na Vara de Execuções, de uma petição solicitando ao titular juiz José Argeu Barroso, seja concedida permissão para a sua permanência no Hospital Nossa Senhora da Conceição, onde está internado às expensas de seus pais.

Conforme o DIARIO CARIOCA informou, em primeira mão, o interno da Casa de Detenção, Lutero Ferreira, que obtivera permissão do seu então diretor, sr. Felipe Jogaib, para visitar a seus familiares, em vista de seu bom comportamento e pelas obras que vinha realizando naquela casa correcional, participando, inclusive, a recuperação social de inúmeros detentos, foi dado como evasor, e atirado à opinião pública como elemento perigoso, numa vil campanha, denunciada, há tempos, por êste jornal. Comprovada a gravidade de seu mal, que o impede até mesmo, de se locomover, a opinião pública, com exceção da população de sua terra, já admiradora de sua forte personalidade, já começa a simpatizar com a sua causa e dar ouvidos aos apelos angustiantes da senhora Carmem Ferreira, mãe do perseguido Robin Wood, para que cessem a criminosa campanha.

RECUPERAÇÃO

Tão logo se recolheu à CD, Lutero Ferreira, com a ajuda incansável de d. Carmem Ferreira, se dispôs a mostrar que, até mesmo um detento, poderia ser útil à sociedade e, com essa disposição, dentro mesmo do presídio iniciou uma obra, hoje reconhecida por todos que conheceram aquela Casa.

Organizando palestras, dando aulas, alfabetizando presos, mostrando ao detento o verdadeiro papel do homem dentro da sociedade, Lutero Ferreira foi se impondo de tal maneira que, o sr. Felipe Jogaib, ao necessitar de funcionários para ajudá-lo na enorme tarefa de recuperação dos internos não vacilou em convidá-lo.

Lutero Ferreira encetou verdadeira campanha pela recuperação de seus companheiros e, através de conferências, quando o então diretor, capitão Homero Barreto, a quem serviu, também, na obra recuperadora, o levou a pronunciar conferência sôbre o problemas dos detentos sôbre o sistema correcional vigente e suas implicações na vida futura do homem ao se reintegrar na sociedade.

Não se detinha tão-sòmente aos problemas culturais, dentro da Casa de Detenção, também a parte artística — "Lutero — dizem os entendidos — é um declamador de mão cheia", e esportiva, procurando nessas atividades, incutir um espírito são, naqueles desventurados corpos.

ESTUDOS

O papel do célebre Robim Wood nas paredes do presídio, em prol de seus companheiros, não fêz com que se descurasse do seu próprio futuro e, mercê de prodigiosos dotes de inteligência, sem qualquer orientação didática, em suas horas folgas, dedicava-se a estudos, no altruístico afã, de pagar com suas qualidades e trabalho, o êrro do passado.

Prestando vestibular — conseguindo lugar entre os primeiros — o interno Lutero Ferreira, viu seus sonhos dissiparem-se muito cêdo, quando, perseguido por odiosa política do governador Carlos Lacerda, foi alijado do convívio com outros universitários.

DÚVIDA

O jovem Lutero Ferreira não sabe se ficará curado do mal que o aflige. Seus pais também o ignoram, como também, os médicos que, só poderão dar qualquer parecer preciso, após terem em mãos os resultados dos exames procedidos.

A reportagem do DC procurou ouvir o sr. Felipe Jogaib e o capitão Homero Barreto, ex-diretores da Casa de Detenção sôbre a figura de Lutero Ferreira e, segundo suas informações, foi dos detentos o que mais lhes impressionaram pela grande fôrça moral e a ascendência sôbre os seus companheiros, totalmente recuperado e capacidade ao convívio comum.

SERVIDORES DO SESI: AUMENTO E SINDICATO

NITERÓI — Servidores do SESI e demais empregados de assistência social, cultural, educacional e artística do Estado do Rio, vão se reunir, hoje, às 16 horas, no auditório D. João da Mata, a fim de tratar de assuntos relacionados com a classe.

Além de estudarem uma fórmula para transformar a Associação da classe em sindicato, os servidores da antiga "APSS" vão abordar assuntos relacionados com o nôvo aumento que pretendem reivindicar.

Greve dos estudantes foi revestida de tumultos

NITERÓI — Cêrca de 20 mil estudantes estão, desde ontem, à zero hora, de braços cruzados, em face da decisão tomada pela Assembléia Geral, realizada, anteontem, no Palácio dos Jornalistas, com a finalidade de replicar os danos dos colégios que insistem em não acatar a Portaria Ministerial que congela as anuidades escolas.

Com exceção do Colégio Plínio Leite, cujo diretor, mantêm nas cercanias do estabelecimento, corpulentos "leões de chácara", ameaçando os piquetes dos grevistas, e o Colégio Salesiano de Niterói, todos os outros educandários, do ensino estão com suas portas fechadas.

AMEAÇAS

O presidente do Sindicato dos Proprietários de Colégios, sr. Plínio Leite, além de ameaçar, com violências, os estudante que tentam ganhar adesões dos alunos, adota a mesma atitude para com os de seu Colégio, afirmando que, aquêles que aderirem ao movimento, ficarão impedidos de prestarem as primeiras provas parciais.

O comando de greve dos estudantes, em face dessas ameaças, está se dirigindo ao ministro da Educação, sr. Júlio Sambaqui solicitando intervenção federal no Colégio Plínio Leite.

Os pais de alunos foram, ontem, convidados pelo sr. Plínio Leite, a participarem de uma reunião, onde seria debatido o problema das anuidades.

ATOS PÚBLICOS

Em diversos pontos da cidade os estudantes em greve realizam comícios relâmpagos, com a finalidade de esclarecer a opinião pública, divulgando a Portaria Ministerial, que proíbe o aumento das anuidades escolares.

Os estudantes, ontem, pela manhã, concentravam-se nas diversas praças e nas proximidades dos colégios, e o ponto mais visado era, justamente, a Praça Martin Afonso, onde, com auto-falantes, davam os esclarecimentos ao povo, que, à essa altura, já dá o seu total apoio ao movimento estudantil.

SOLIDARIEDADE

O Conselho Sindical desta capital, em reunião, realizada, anteontem, resolveu, em nome dos Sindicatos, hipotecar solidariedade aos estudantes.

Assim, os operários navais, bancários, comerciários, ferroviários, previdenciários, deverão realizar novos encontros, com a classe estudantil, informando a maneira como poderá se materializar êsse apoio.

INTERIOR

Enquanto isso o movimento vai ganhando vulto no interior do Estado fortalecendo a greve nos municípios, já deflagrada, e eclodindo em outros pontos.

Em Nilópolis, Miracema, Petrópolis, Campos, S. Fidélis, os colégios estão fechados, e suas portas são guardadas por piquetes de estudantes.

Espera-se a qualquer momento a adesão dos novos municípios que, apenas, aguardavam a deflagração do movimento nesta cidade, como é o caso de São Gonçalo.

AGRESSÃO

Ainda, na tarde de ontem, quando estudantes do Comando de Greve tentavam impedir que os alunos do Plínio Leite" ingressassem no turno da noite, gerou-se uma confusão na portaria daquele colégio, com empurrões e agressões.

Os "leões de Chácara" do sr. Plínio Leite investiram contra os colegiais Vítor Lepor Luís Carlos Modesto de Almeida e Lúcia Helena, tentando agredi-los.

REUNIÃO

Quando encerrávamos nossos trabalhos, o Comando de Greve da FESN, estava reunido secretamente, a fim de tomar atitudes mais drásticas contra o professor Plínio Leite, o mais "reacionário" do impasse.

A greve continuará, segundo informações do Comando, até que os diretores resolvam acatar a Portaria que Congela as taxas.

800 professôres ameaçam greve: 100%

NITERÓI — Cêrca de 800 professôres, do ensino médio, ameaçam deflagrar uma greve, em Niterói e São Gonçalo, caso os proprietários dos Colégios não atendam, até logo mais, às 17 horas, suas reivindicações de aumento salarial. A decisão será tomada no Sindicato dos Rodoviários, durante a assembléia geral programada pelo Sindicato dos Professôres, quando então será conhecida a resposta do professor Plínio Leite, representando a classe patronal.

Explica a professôra Léa Silva, vice-presidente da entidade de classe dos professôres, que os proprietários de colégios não responderam, conforme prometeram no mês passado, suas reivindicações (aumento de 100 por cento, a partir de 1.º de março; reajustamentos dos professôres primários; gratuidade para todos os filhos de professôres; considerarem o exame de admissão como serviço extraordinário e extensão do dissídio coletivo até 1965), o que implica numa nova decisão da classe.

SUPLEMENTAÇÃO

Com relação aos 50 por cento de aumento restantes, acreditam os professôres que o Ministério de Educação não recue em sua promessa de suplementar verba para fazer face às despesas decorrentes do aumento em questão.

Adiantou, ainda, a professôra Léa Silva se fôr deflagrado um movimento paredista, êste terá início na próxima segunda-feira e terá, posteriormente, o apoio dos professôres dos outros municípios fluminenses.

Crime de Itaperuna seria vingança: DH

NITERÓI — Mais uma hipótese foi suscitada, ontem, pelo delegado Alberto Sodré, que preside o inquérito para elucidar o crime de Itaperuna, a fim de explicar as causas que levaram três indivíduos, fardados com uniformes da Polícia Militar, a assassinarem o vereador João Garcia Santiago — presidente da Câmara local — e seu filho Sávio Santiago (18 anos), na madrugada de anteontem; acreditam os policiais que o assassinato foi revestido de vingança, por ter o vereador Garcia Santiago, no mês passado, tentado contra a vida de um jovem de 18 anos, cuja identidade estaria em sigilo.

Os policiais, comandados pelo titular da Delegacia de Homicídios vasculharam, todo o dia de ontem, o distrito Retiro de Muriaé, onde se deu o crime, no afã de encontrarem o jipe amarelo, chapa n.º 81 (oficial), usado pelos criminosos, sem, contudo, lograrem êxito. Também foram infrutíferas as "blitzes" para encontrarem os criminosos, que, segundo testemunhas, teriam se evadido da cidade.

VOLTARAM

Acredita, ainda, o delegado Tardy Manhães, da Delegacia local, que o crime foi praticado pelos mesmos indivíduos, que no mês passado, tentaram contra a vida do vereador, dias antes da eleição para presidente da Câmara, há 15 dias. Naquela época o vereador Garcia recebeu um tiro na perna, quando conversava com um amigo, na porta de sua residência.

O prefeito de Itaperuna decretou luto oficial de três dias, enquanto a população continua abatida pelo desaparecimento do vereador e seu filho, muito estimados no município.

SS quer saber onde prolifera o tifo

NITERÓI — A Secretaria de Saúde e Assistência está fazendo um apêlo à população e à classe médica em geral para que comuniquem aos postos de Saúde mais próximos os casos de tifo registrados na cidade.

Em nota distribuída à imprensa diz que só assim poderá ser feito o cêrco da doença endêmica, evitando-se a sua propagação. O sr. Carlos Antônio da Silva disse que os postos de saúde estão aptos a vacinar tôda a população, mantendo inclusive um serviço de vacinação volante.

Por outro lado, prossegue à vacinação contra a varíola em vários municípios do Estado entre êles Niterói e São Gonçalo, cuja coordenação da campanha está a cargo do médico Wilson Fontoura. É boa a afluência aos postos de saúde para vacinação antivariólica.

Universitários vão a Recife: campeonato

NITERÓI — A equipe de futebol dos universitários fluminenses, dando prosseguimento ao seu programa de treinos, realizará, hoje, pela manhã, um amistoso com o quadro de propagandista.

Os universitários fluminenses que, em julho, vão participar dos JOGOS UNIVERSITARIOS BRASILEIROS, no Recife, estão se preparando com afinco, o que faz com que o presidente da FUPE, estudante Manoel Szemberg, conforme declarou à reportagem-DC, se sinta bastante animado com relação aos resultados que espera obter.

O ADVERSARIO

Integrado por elementos de grande categoria, o quadro de propagandista alinha em suas fileiras elementos como Joe, Mário Riter, Spitz, Gonçalo, Renatinho e outros que ainda brilham em gramados cariocas.

Orientado tècnicamente pelo preparador Viana, o quadro de propagandistas vem de brilhante campanha, permanecendo invicto há mais de dez partidas, tôdas elas disputadas com quadros de alto padrão, o que dá ensejo a se prognosticar como um bom prélio o que será disputado, uma vez que os universitários também possuem um bom plantel.

Empossada a nova diretoria do DCE

NITERÓI — Já foi empossada a nova diretoria do Diretório Central dos Estudantes, da Universidade Federal do Estado do Rio de Janeiro, que irá reger os destinos da entidade no período 64-65.

Os seus novos dirigentes são: presidente, Anthony Ralph Handler, da Escola de Engenharia; vice-presidente de assuntos educacionais, Adalberto Bezerra de Alcântara, da Faculdade de Veterinária; vice-presidente de coordenação universitária, Clara Viana, da Escola de eSrviço Social; vice-presidente de assuntos assistenciais, Cláudio Amaral, da Faculdade de Medicina; 1.º secretário, Aniela Pimentel, da Escola de Enfermagem; 2.º secretário, Heloísa de Carvalho Gouvêa, da Faculdade de Filosofia; 1.º tesoureiro, Délson Damasceno, da Faculdade de Odontologia; e 2.º tesoureiro, Rafik Lousada Aride, da Faculdade de Farmácia.

* CIDADE ABERTA

JOURDAN AMORA

Aumento de impostos: inspetores querem censurar campanha contrária

Numa nota pouco esclarecedora e que dá margem para as mais variadas interpretações, a Associações dos Inspetores de Tributos da Prefeitura "contesta" noticiário desta seção, em que anunciávamos a decisão da classe por ela representada, de liderar campanha contra o aumento de 67% no impôsto predial.

Eis, na íntegra, o que afirma a nota assinada pelo presidente da entidade, sr. Heracles da Silveira Vargas:

— "A Associação dos Inspetores de Tributos, por seu presidente abaixo-assinado, vêm de público, contestar notícias publicadas por jornais desta capital e do Estado da Guanabara, sôbre possíveis entrevistas concedidas sôbre o nôvo aumento que vem de ser concedido aos funcionários da Prefeitura de Niterói e os meios usados pela Municipalidade para a obtenção do numerário indispensável ao benefício, bem como sôbre assuntos atinentes ao seu órgão jurídico.

— A classe, recém-unificada em uma associação, não credenciou nenhum de seus associados ou outro qualquer funcionário para que, em seu nome, levasse à público qualquer opinião sôbre as matérias acima ventiladas.

— O que se vem verificando, é a plantação de uma semente malévola, que não frutificará, feita por quem, desejando tornar pública sua opinião pessoal, não tem personalidade bastante para referendá-la com sua assinatura.

— Dessa forma, só poderão ser atribuídas à Associação dos Inspetores de Tributos, notícias fornecidas por intermédio de seu presidente que, assinando-as, assumirá a responsabilidade do que fôr publicado. Niterói, 12 de março de 1964 — a) Heracles da Silveira Vargas, presidente da Aitrim".

FUGA OU ACORDO

Aí estão, para julgamento dos leitores, dois fatos: o primeiro, a notícia divulgada nesta seção, revelando que os inspetores de tributos decidiram procurar o prefeito, para protestarem contra o aumento do impôsto predial, pois duas outras majorações já haviam sido feitas em novembro e janeiro, não estão concluídos os trabalhos de implantação. O segundo, a nota da AITRIM, "contestando" o fato e, distorcendo a notícia inicial, nem sequer fala em aumento de impostos mas, apenas, em "sôbre o nôvo aumento que vem de ser concedido aos funcionários da Prefeitura e os meios usados pela Municipalidade para obtenção do numerário...".

A notícia inicial, além de provocar a expedição desta nota, também gerou incidentes nas dependências da Prefeitura, culminando com agressões físicas entre funcionários.

Existem aquêles que afirmam tem a AITRIM decidido protestar contra o aumento, apenas para forçar o prefeito Sílvio Picanço a atender reivindicações da classe; outros asseguram que a AITRIM recomendará aos seus associados, o não acatamento à ordem aumentista e outros, ainda, que a entidade quis, apenas, atual politicamente para obter as viaturas necessárias ao trabalho dos inspetores de tributos.

De uma forma ou de outra, a AITRIM começou muito mal as suas atividades. Especialmente porque, sendo a chave de uma questão de alto interêsse público, tenciona equacioná-la sigilosamente, em gabinetes e através de notas pré-fabricadas em laboratórios que nem sempre produzem a verdade clara que o povo precisa saber. Mas a imprensa não aceita a ditatorial decisão da AITRIM em considerar como válidas, apenas as notas pré-fabricadas, distribuídas pelo seu presidente, nem sempre interessado em levar ao público a verdade clara e em tôda a sua extensão, que o povo precisa conhecer, especialmnte quando está ameaçado por um escorchante aumento de tributos.

CLUBES & FATOS

LUÍS VIVAS

O «PALACIO SOCIAL» estará engalanado a fim de receber, amanhã, o festejado cantor Altemar Dutra. Sua apresentação terá início às 20 horas. O trajo será esporte e é de se esperar grande assistência no Mauá, mercê do cartaz e prestígio que goza, entre os associados, Altemar Dutra. Esta é mais uma vitoriosa promoção do clube de Armando Correia.

●

COMEMORANDO o seu 3.º aniversário de fundação, o Clube Recreativo Líder estará acontecendo, logo mais, às 23 horas, com animado baile, ao som do Conjunto «Caiçaras». O trajo será passeio completo e na recepção estarão Laurindo Cunha e demais diretores.

●

SUBIRÃO, hoje, às 18,15 horas, o altar da Matriz de São Gonçalo, os jovens Iza, filha do casal Laura-Orlando Delaroli e Arnóbio, filho do casal Maria-Manoel do Patrocínio Bezerra. Aos nubentes desejamos votos de eternas felicidades.

●

REGINA Celi, jovem e simpática debutante, estréia, hoje, em nossa sociedade. Para tanto nos convida para a sua festa de 15 anos, a realizar-se, hoje, às 20 horas, em sua residência, na Travessa Jorge Soares, 31. Nossos votos de felicidades à meiga debutante.

●

SERÁ levada à Pia Bastimal, amanhã, a inteligente Esterzinha, filha do casal Raquel-Nélson Abramento, alto funcionários da Galeria Alcântara Sociedade Anônima.

FATOS

DE PASSAGEM pelo lar do casal Herli-Válter Motta, a cegonha deixou como lembrança, dia 1.º do corrente, a interessante Roseli. Pelo grato acontecimento os papais da recém-nascida têm sido muito felicitados.

●

REGISTRAMOS, com pesar, o falecimento da genetriz do sr. José Matolla, diretor do Clube Recreativo Líder, ocorrido domingo último.

●

O CLUBE Recreativo Estrêla programou, para amanhã, às 20 horas, «Quando os Clubes se Encontram». O trajo deverá ser o esporte.

●

BRIGITTE BARDOT continua hospedada no Hotel Armação dos Búzios, em Cabo Frio. Tôdas as manhãs ela é vista com provocante maiô biquíne, de duas côres. Ainda é atração!

●

NO VILA Laje teremos, hoje, «Baile de Coroação da Rainha do Guarani», animado pelo Conjunto «Arpoador». O início está previsto para às 23,30 horas e o trajo será passeio completo.

●

AMANHÃ, o Clube Excursionista dos 30 estará fazendo uma excursão à Juiz de Fora. Uma caravana de 17 ônibus sairá de Niterói, levando 613 sócios à aprazível cidade mineira.

●

COMPLETOU suas 19 primaveras a srta. Itamar Guimarães dos Santos, alta funcionária do IAPETC. À aniversariante, os nossos parabéns e os agradecimentos do convite para à recepção de logo mais em sua residência.

●

A GRACIOSA debutante Maria Simone de Moura, que no dia 19 de fevereiro completou seus quinze anos, vai comemorar, hoje, a efeméride, com uma lauta mesa de doces às suas amiguinhas e colegas. Parabéns. Estamos convidados e vamos comparecer.

●

PENSAMENTO: «A liberdade é um luxo ao qual nem todos podem permitir-se». (Bismarck).

* CABO FRIO & ADJACÊNCIAS

CELSO TRAVASSOS

O PRÉDIO em que funcionam os Serviços Médicos do SAMDU poderá desabar a qualquer momento. O médico Geraldo Barroso declarou que, na impossibilidade de encontrar um outro prédio para alugar, vê-se na iminência de paralisar os trabalhos. Cabe aqui um elogio honesto e justo à equipe de médicos e enfermeiros do SAMDU. Sempre em seus postos atendendo o público com o máximo interêsse e boa-vontade. Êste serviço não pode deixar de funcionar um só minuto. Prefeitura, govêrno federal e estadual que se movimentem no sentido de conseguirem um local apropriado na cidade para instalação do SAMDU. O povo necessita dêle.

●

O GOVERNADOR Badger declarou que deseja ajudar o município de Cabo Frio, aplicando verbas no intuito de colaborar com a Prefeitura local a fim de transformar a cidade num centro turístico ideal. O sr. Prefeito, tenho certeza, não perderá esta oportunidade para concluir e iniciar obras imprescindíveis à cidade, como, por exemplo, a pavimentação das estradas que demandam a Armação dos Búzios e Arraial do Cabo.

●

OS SÓCIOS do Clube de Cabo Frio preparam-se para tomar parte no 1.º Campeonato de «Pesca de Linha», organizado pelo sr. Joel Roxo. As môças que desejarem, também, poderão tomar parte nesta competição. Ainda na Ogiva teremos, em julho, o II Campeonato de Tiro, uma iniciativa do jornal «Gazeta da Baixada». Certa a presença do Clube Guanabara e Clube Paulista de Tiro.

●

A COMPANHIA de Álcalis continua ameaçada, por grupos de maus brasileiros que, a serviço dos trustes internacionais interessados no comércio de barrilha, procuram, de todos os modos, sabotar a indústria nacional. Licenças de importação concedidas criminosamente detêm a produção da Companhia de Álcalis que, no momento, não tem comprador para as 22.000 toneladas estocadas em seus depósitos.

●

OS SERVIÇOS de Transportes da Baía de Guanabara, em virtude do deficit fabuloso que vem sendo registrado, anualmente cêrca de Cr$ 2.930.000,00, pretende aumentar as tarifas. Atualmente, o preço da passagem é de Cr$ 10,00. Evidentemente, um preço irrisório. O serviço atual é muito bom, pois se encontram em atividades quatro novas lanchas e duas outras incorporar-se-ão à frota por tôda esta primeira quinzena. O trabalho do almirante Paulo Meira, promovendo melhoramentos, tem sido notável.

●

A PREFEITURA, em combinação com o Tamoio Esporte Clube, instituirá o concurso denominado «Um Hino para Cabo Frio». Prêmio maior: meio milhão.

ROTEIRO DAS MISSES

J. M.

O JORNALISTA Amilcar Féres, correspondente do DC, em Friburgo, iniciou os primeiros entendimentos junto aos clubes daquela cidade, para que a eleição de «Miss» Friburgo obtenha o brilhantismo desejado. A data para eleição da sucessora de Maria Lúcia será divulgada oportunamente.

●

MEMBROS da Comissão Organizadora viajam, hoje, para o Sul do Estado do Rio a fim de procederem entendimentos junto às autoridades e diretores de clubes para que Barra do Piraí, Volta Redonda, Barra Mansa e outros municípios sediados naquela região enviem suas representantes ao certame que apontará a mais bela fluminense.

●

EM São Gonçalo a colunista Siney Corrêa expediu convites aos clubes daquele município convidando-os a participarem do concurso local. Enquanto isto, Araci Pinheiro lamenta por ter que deixar o reinado.

●

TAMBÉM Cachoeiras de Macacu, apresentará à sociedade fluminense sua representante no certame estadual no dia 18 de abril, em festa que será organizada pelo correspondente do DC naquele município.

●

NO sentido de colaborar com os diretores de clubes divulgamos mais alguns itens do Regulamento que julgamos essenciais. O item sete acentua que não há impedimento em que a candidata nascida em um Estado ou Município se apresente por outro Estado ou Município. Por outro lado, o item sete esclarece: «em caso de se apresentar sòmente uma candidata a «miss» municipal, a Comissão convocará um júri constituído de pessoas que reúnam conhecimentos, capacidade e autoridade para credenciar a jovem na apresentação de sua cidade.

CONFEDERAÇÃO NACIONAL DA INDÚSTRIA

EDITAL

O presidente da CONFEDERAÇÃO NACIONAL DA INDÚSTRIA vem, pelo presente Edital, convocar os delegados das Federações filiadas junto ao Conselho de Representantes da Entidade, para as reuniões do referido órgão, que serão realizadas na sede social, na Avenida Calógeras, 15 — 9.º andar — Rio de Janeiro, Estado da Guanabara, no próximo dia 24 do corrente mês, conforme abaixo especificado:

a) às 9 horas — reunião ordinária — para apreciação do Relatório e Contas do exercício de 1963;
b) às 16 horas — extraordinária — para tratar da Retificação do Orçamento de 1964;
c) às 17 horas — extraordinária — para tratar de assuntos gerais.

Rio de Janeiro, 13 de março de 1964

HAROLDO CORRÊA CAVALCANTI
Presidente

INSTITUTO DE APOSENTADORIA E PENSÕES DOS COMERCIÁRIOS

CONCORRÊNCIAS PÚBLICAS DE Nos. 9, 10, 11, 12, 13, 14, 15 e 16/63

AVISO

1 — Faço saber aos interessados que no «Diário Oficial» — Parte I — dos dias 3-3-64 e 9-3-64, páginas 3.223, 322 e 3.577, foram publicados editais das concorrências em epígrafe, para fornecimento de impressos, carbureto, Graxa, Motor para «Kombi», artigos de expediente.

2 — As propostas deverão ser entregues até às horas dos dias 17-3 (Conc. 14), 17-3 (Concs. 14 e 15/63), 19-3 (Concs. 9, 10 e 11) e 31-3 (Concs. 12 e 15/63) na DIRETORIA DO MATERIAL — Seção de Compras, na RUA JOAQUIM PALHARES, 357 — 3.º andar, quando se dará a abertura das mencionadas concorrências.

Rio de Janeiro, 11-3-1964.

a) JOSÉ FERRAZ
Diretor da DM.

ADVOGADOS

Sebastião José França dos Anjos — Luís Lyra — Rafael França dos Anjos — Alif Palis — Anna Maria Vivacqua

Rua Senador Dantas, 117, grupos 1.431/3 (Tel. 52-3372)
RIO DE JANEIRO

Ayrton Carvalho Junqueira

Superquadra, 303, Bloco 5/201 (Tel. 2-8691) — BRASÍLIA

Loteria do Estado de Minas Gerais

Extração do dia 13 de março de 1964

29.739	5.000.000,00	BELO HORIZONTE
29.738	125.000,00	BELO HORIZONTE — Aproximação
29.740	125.000,00	CARATINGA — Aproximação
19.370	2.000.000,00	BETIM
28.488	1.000.000,00	UBERLÂNDIA
9.870	500.000,00	BELO HORIZONTE
30.780	200.000,00	BELO HORIZONTE
6.298	100.000,00	VARGINHA

OS NÚMEROS TERMINADOS EM: 9 — 70 — 88 — 70 — 80 — 98 — TÊM 2.500,00.

Aumente seu capital ajudando o Estado do Rio
Deposite no BANCO DO ESTADO DO RIO DE JANEIRO

DR. NELSON SCHUSTOF
CLÍNICA DE SENHORAS
Rua Hilário de Gouveia, 66 S/1.205 — Tel. 37-0462

Vasco x Flu abrem 'Rio-SP' no Maracanã

"Galo" carioca em ação

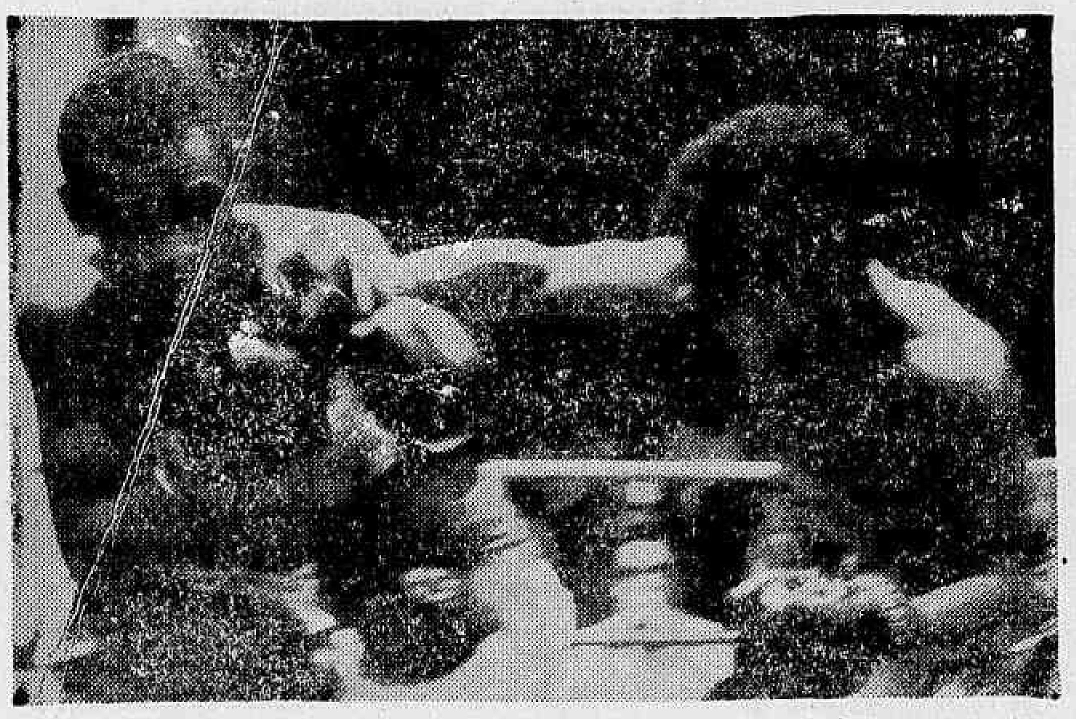

João Cirilo, campeão carioca dos "galos" (na foto na luta com José Matias que se defende) que esta noite lutará com o paulista Ferreira

Fluminense e Vasco da Gama, fazem hoje à noite, no Maracanã, a partida que abre o Torneio "Rio-São Paulo" dêste ano, com início da contenda marcado para as 21,15 horas, enquanto em São Paulo, no Pacaembu, estarão atuando com início às 16,00 horas, as equipes da Portuguêsa e do São Paulo.

A partida marcada para hoje à noite, no Maracanã, será um verdadeiro perde e ganha, pois as duas equipes vêm de desastradas excursões no Exterior, passando ambas por sérias crises, embora o Vasco da Gama, estreando presidente e com técnico nôvo, possa aparecer com um pequeno favoritismo.

PROMESSAS

As duas equipes ainda têm dúvidas nas suas escalações. A do Fluminense, porque têm problemas de contusões e renovações de contratos, enquanto que na do Vasco da Gama, o treinador assumiu na manhã de ontem, não conhece bem o plantel e, lògicamente, não têm uma idéia exata da equipe a ser lançada.

Leva o Vasco da Gama uma pequena vantagem, pois, enquanto o Fluminense, não faz nenhuma promessa, o nôvo presidente vascaíno, o sr. Manuel Joaquim Lopes, particularmente, informou aos craques, que uma vitória na noite de hoje, poderá representar um "bicho" de pelos menos Cr$ 100 mil, para cada jogador, o que naturalmente, fêz com que os craques, ficassem eufóricos com a possibilidade de uma vitória.

MUITAS DÚVIDAS

As duas equipes, só terão suas escalações confirmadas, momentos antes da partida. Eis as equipes prováveis: O FLUMINENSE com Márcio, Carlos Alberto, Procópio, (Zé Luís), Altair (Valdez) e Nonô (Altair); Oldair e Joaquinzinho (Luís Henrique); Edinho, Manuel, Ubiraci e Gilson (Escurinho) — O VASCO DA GAMA com Marcelo, Joel, Brito, Barbosinha e Pereira; Odmar e Lorico; Mário, Célio, Milton e Da Silva.

BOA ARRECADAÇÃO

A partida de hoje não será televisada, e está sendo esperada boa arrecadação. Calcula-se que a mesma poderá chegar à casa dos Cr$ 10 milhões, já que o carioca, há muito não vê futebol valendo pontos.

Treinou e partiu

Aspecto do treino coletivo de ontem do Flamengo, em Figueira de Melo, vendo-se Marcial que atuou no arco dos reservas saindo num lançamento de Paulo Chôco. À noite, os rubro-negros seguiram para a paulicéia para jogar amanhã

Brasileiro Lima luta com argentino Salvo

Não aceitou

Nonô (na foto visto no primeiro plano) não quis renovar com o Fluminense, mas Solich fêz sua escalação de qualquer maneira. Contra isso insurge-se Carlos Nascimento que terá esta manhã uma reunião com o técnico sôbre o assunto

Interessante programa de boxe foi organizado pela TV-Excelsior, para esta noite, que conta com a participação de Odevaldo Cozzi, narrando, e Otávio Name, comentando. As duas últimas lutas reunirão lutadores de categoria, com Benedito Paulino (brasileiro) enfrentando Félix Ramos (espanhol), pela categoria de leves, em seis assaltos, enquanto na luta principal o invicto brasileiro Juarez de Lima enfrentará o argentino Omar Salvo, na categoria de meio-médio, em oito assaltos.

Juarez vem de vitória sôbre Linares, Alvacir Dória, Miguel Bruzuela e Rosalvo Tavares; mas, diante da categoria de Salvo, poderá perder sua invencibilidade. O argentino é de experiência superior, já tendo lutado com nomes como Bunell, Escobar, Valentin Brown e outros, que figuram entre os melhores pugilistas do continente.

O PROGRAMA

1a. luta — leves — João Bosco (carioca) x Válter Lopes (paulista), em quatro assaltos; 2a. luta — galos — João Cirilo (campeão carioca) x Heleno Ferreira (paulista), em seis assaltos; 3a. — leves — Benedito Paulino (brasileiro) x Félix Ramos (espanhol), em seis assaltos; 4a. luta — meio-médios — Juarez de Lima (brasileiro) x Omar Salvo (argentino), em oito assaltos.

Lopes abre cofre: vitória sôbre o Flu

"Ganhem do Fluminense e receberão um "bicho" de 150 mil cruzeiros, que aumentarei para Cr$ 200 mil se voltarem a vencer contra o Flamengo, mesmo que a renda dos dois jogos não compensem, pois só assim o Vasco começará a pagar-lhes pelo tempo que perderam e as dificuldades de vida que devem vir enfrentando — disse Lopes, ontem, após o treino, na conversa reservada que teve com o plantel nos dormitórios de São Januário.

Na conversa que manteve a portas fechadas com os jogadores, o nôvo presidente avisou que irá processar um reajustamento salarial, que repare tôdas as injustiças ultimamente cometidas contra os jogadores, dando a cada um o seu justo valor. Após o bate-papo com os craques, Lopes concedeu entrevista aos jornalistas quando explicou a nova política que o Vasco adotará no futebol, dando aos craques participação nas rendas, para que êles próprios sintam-se incentivados a novas vitórias e maiores rendas.

FALANDO FRANCAMENTE

Falando francamente com os homens da imprensa, sem fugir a responder a uma só das muitas perguntas que lhes foram feitas, Lopes detalhou seus planos para o futebol, nos quais estão incluídos apenas jogadores brasileiros, e, se possível, filhos de portuguêses, pois "quer ver o Vasco cheio de mulatinhos e galeguinhos, como dizem os inimigos".

Disse que continuará tentando reforçar o plantel, mas que até lá vai prestigiar plenamente os jogadores que tem, pois sente que dêles tem muito o que esperar. Disse que o que gasta com bichos não o faz para transformar os jogadores em mercenários, mas para premiá-los e incentivá-los, daí estar disposto a pagar bem por vitórias sôbre Fluminense e Flamengo, mesmo que os jogos fôssem de portões abertos.

Vencidos os dois jogos, disse Lopes que tudo será mais fácil, passando o clube a dar bichos altos, mas de acôrdo com as rendas e a colocação do time no torneio, numa média que varia em tôrno de 25 por cento da cota que couber ao Vasco.

LOPES E O SOL

"Na verdade — disse Lopes — nota-se visivelmente que os jogadores já estão com outra moral. Já levantam a cabeça e encaram o adversário com otimismo. Na verdade, logo ao primeiro contato eu senti que me esperavam como ao Sol. Mas será dêles mesmo que virá êste Sol tão esperado, não só por êles, mas por todos nós".

Lopes madrugou no estádio. Cruzou os portões principais do Vasco às 7,40 horas, acompanhado do técnico Duque e de nossa reportagem, todos vindos de seus escritórios, onde estiveram reunidos durante 90 minutos. Não havia um só componente da diretoria que se despedia e, ao saltar do carro, encontrou com Barbosinha e Brito que o saudaram efusivamente. Aumentada a comitiva, todos rumaram para o vestiário, onde Lopes demorou-se conversando com Paulinho, de quem recebeu relatório verbal dos últimos acontecimentos.

A primeira dificuldade encontrada por Duque foi a falta de tênis branco, mais tarde solucionada com o empréstimo de um par vindo de outro departamento. Mourinho enfrentou a mesma dificuldade, e teve de ir descalço para o gramado. Depois de empossar Vitorino da Silva Carneiro no Estádio Aquático, acompanhado, então de João Silva, o ex-presidente Silva Rocha, Agathirno da Silva Gomes, Lopes foi até a capela de Nossa Senhora das Vitórias, ao lado da piscina, e lá, após esperar 20 minutos pela chave, ajoelhou-se ante a Santa e rezou durante cinco minutos.

Posteriormente, já no gramado, Rochinha fêz a apresentação do nôvo presidente ao plantel, com o homem que saía e o que entrava rasgando sedas, tendo Lopes lembrado a mesma cena, quando Rocha o apresentou em 15 de março de 1962, como vice de futebol, ante quase os mesmos jogadores,

MANOELZINHO NÃO JOGARÁ CONTRA O FLA

SÃO PAULO — O quadro do Corintians não poderá contar com o avante Manoelzinho — que substituiria a Nei, que se encontra contundido — que se machucou no treino de ontem, deixando o técnico Paulo Amaral sem saber como vai resolver a questão: êle poderá optar pela fixação do suplente Osmar ou uma reformulação no ataque com o deslocamento de Davi e de Silva.

Por isso mesmo, a equipe para o jôgo de amanhã, contra o Flamengo, no Pacaembu, sòmente será escalada amanhã, depois da última revisão médica. (DC-SP)

Ordem é vitória

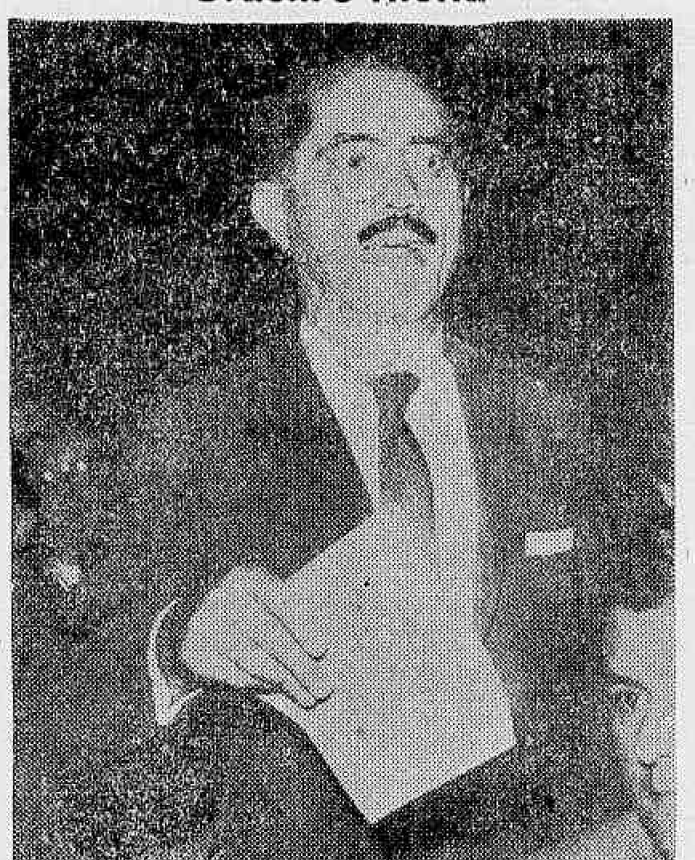

Fazendo sua estréia como presidente do Vasco Manuel Joaquim Lopes, num jôgo em que Vasco e Fluminense se lançam em busca de uma recuperação de seus desastres no Exterior, fêz uma preleção aos craques pedindo vitória e prometendo "bicho" alto

Fla treinou e já está em SP com sua 'fôrça máxima'

O Flamengo encontra-se hospedado desde as 8 horas da manhã de hoje, no Hotel São Paulo, para enfrentar, amanhã, em partida importantíssima para suas pretensões, o Corintians, sendo que à tarde, o treinador Flávio Costa vai dar um treinamento para desintoxicação de músculos, no Estádio da Ilha da Madeira, no Canindé, já que a lusa bandeirante cedeu seu gramado.

A equipe do Flamengo, que deixou o Rio ontem à noite, às 20,45 horas, pela Central do Brasil, treinou coletivamente ontem em Figueira de Melo, às 15 horas, com o técnico ajustando as últimas peças da equipe não tendo, no entanto, nenhuma dúvida na escalação, já que Luís Carlos será mesmo substituído por Paulo Lumumba.

O TIME QUE BRILHOU

Para a partida de amanhã à tarde no Pacaembu, Flávio Costa, vai mandar a campo, a mesma equipe que tanto brilhou na excursão, sendo que Ananias, além de Luís Carlos, não atuará, mas por contusão no braço direito, o que exige três semanas de tratamento. Assim sendo, o Flamengo formará com Marcial, Murilo, Paulo Lumumba, Joubert e Paulo Henrique; Carlinhos e Nelsinho; Espanhol, Airton, Paulo Choco e Osvaldo.

CHEGOU AFINAL

Finalmente, Luís Carlos chegou ao Rio, tendo ido para Figueira de Melo, onde participou do coletivo da equipe, mas como está um pouco gordo e porque não treinou a semana inteira não será escalado, embora Flávio o tenha colocado na delegação. Luís Carlos deu explicações, que foram aceitas pela diretoria rubronegra, tendo informado que uma série de problemas familiares, impediram seu regresso ao Rio. Deseja, no entanto, jogar, e informou que se encontra em forma, conforme, aliás, foi demonstrado no treinamento.

Bangu processará presidente do 'XV'

O sr. Castor de Andrade está agindo no sentido de colhêr provas para processar o sr. Romeu Ripolli, presidente do XV de Novembro, de Piracicaba, em razões das ofensas proferidas em uma entrevista radiofônica, contra o sr. Euzébio de Andrade, presidente do Bangu. Castor mandou pedir a fita da gravação da entrevista, pois com ela vai dirigir-se à Justiça.

De volta de Piracicaba, o presidente Euzébio de Andrade disse que está quase certa a vinda do quarto-zagueiro Rodrigues, mas sem que o clube carioca ceda o ponteiro esquerdo Mateus como compensação, pois o jogador é considerado por Tim como necessário para um revezamento com Cabralzinho. No lugar de Mateus o Bangu dará o passe de Paulo César.

BANGU EM REVOLTA

Em Bangu é geral o estado de revolta contra as atitudes do presidente do clube paulista. A venda de Ditão ao Flamengo, quando o craque já estava em Bangu, aprovado na excursão, e com documentação dando ao clube suburbano prioridade e condições para comprar o jogador, foi classificada como falta de ética esportiva.

Entretanto, a forma como o sr. Romeu Ripolli concedeu entrevista a uma emissôra carioca, usando dos piores pejorativos, "entornou o caldo" a tal ponto, que dificilmente Bangu e XV de Novembro, de Piracicaba, deixarão de romper relações amistosas, apesar das negociações para a compra de Rodrigues estarem em pleno andamento.

O jogador Nilo, que o Flamengo não quis e que estaria em condições de ficar no Bangu, ... disse ter gostado do ambiente, poderá ser devolvido, caso as relações entre os dois clubes continuem tensas.

PERMISSÃO DO RIVER PARA DELÉM VOLTAR

PÔRTO ALEGRE — Os dirigentes do River Plate, de Buenos Aires, segundo notícia aqui chegada, resolveram atender o pedido do jogador brasileiro Delém, concedendo sua transferência para uma equipe de seu país.

Também os jogadores Etchebaray, Crispo, Pando e Domingos, tentaram deixar o clube, para aceitar convites de clubes de outros países, mas foram considerados intransferíveis. Contudo, Rojas será negociado com o Colo-Colo, do Chile. O paraguaio Valdez teve seu passe fixado em 50.000 dólares, e, finalmente, na próxima semana, os riverplatenses decidirão se comprarão o passe do arqueiro uruguaio Medrano, do Peñarol. (DC-SP)

CBD deu diploma a Sambaqui

A diretoria da CBD compareceu, incorporada, ontem, ao Palácio da Cultura e fêz entrega ao ministro Júlio Sambaqui do diploma de membro honorário daquela entidade, honraria que foi conferida à S. Exa., por unanimidade da assembléia geral, em homenagem aos serviços prestados ao desporto pelo titular da da Educação.

Falou, na oportunidade, o presidente da CBD, sr. João Havelange, tendo o ministro revelado ser pensamento do presidente João Goulart estimular, por tôdas as formas, o desenvolvimento do esporte nas escolas e Universidades, esperando contar para isso com a colaboração eficiente da CBD. Adiantou ainda o ministro que as verbas, consignadas no orçamento da República, ao CND para auxílio às entidades esportivas e as destinadas aos Jogos Olímpicos de Tóquio não sofreriam qualquer contenção, devendo ser entregues, em tempo oportuno, integralmente, às instituições beneficiadas.

Solich escala Nonô: Nascimento veta

Nonô acabou não renovando contrato, mas está escalado, e quer jogar, mas o vice-presidente de futebol, Carlos Nascimento, terá hoje pela manhã, uma reunião com o técnico Solich, afirmando que não deseja que jogador sem contrato atue e que existem outros para serem utilizados, sem necessidade de mexer em duas posições.

Caso venha prevalecer a opinião de Carlos Nascimento, Solich terá que modificar a linha de quatro zagueiros, inicialmente escalada com Carlos Alberto, Procópio, Altair e Nonô, para Carlos Alberto, Procópio, Valdez e Altair, contrariando inclusive os exercícios da semana, mas ao mesmo tempo, dando oportunidade a um quarto zagueiro e não fazendo deslocamento de jogador, como seria o caso de Altair.

PREOCUPADO

Alguns jogadores do Fluminense, estão preocupando o Departamento Médico, sendo que Joaquinzinho, além da pequena distensão na perna, está com a unha de um dedo do pé direito encravada, enquanto Procópio, não está totalmente recuperado dos tornozelos, estando mesmo submetido a tratamento intensivo.

CONCENTRADOS

Após o individual realizado ontem pela manhã nas Laranjeiras, os jogadores foram para a concentração. Eis a lista dos craques concentrados, e que poderão ser utilizados na noite de hoje. Márcio, Édson, Carlos Alberto, Procópio, Altair, Nonô, Zé Luís, Denilson, Oldair, Joaquinzinho, Luís Henrique, Edinho, Manuel Ubiraci, Escurinho, Gilson e Evaldo.

PÔRTO NÔVO

O "Bigorrilho", dirigido por Antoninho, e onde despontam "cobras" como Castilho, Jair Marinho e Calazans, estará atuando amanhã, em Pôrto Nôvo do Cunha, contra a equipe do Santa Maria, sendo que nessa cidade, está sendo preparada grande recepção para o plantel das Laranjeiras.

MAIS UM PROBLEMA

O defensor Lula, teve ontem uma conversa com o vice-presidente Carlos Nascimento, tendo explicado que ganha apenas Cr$ 25 mil, estando portanto numa situação bastante difícil. Solicitou então, que seus salários fôssem aumentados para Cr$ 60 mil, com o que, concordou a princípio o Fluminense. No entanto, depois de uma coversa na tesouraria, Nascimento esclareceu que o clube só poderia chegar aos Cr$ 45 mil com o que não concordou o craque. Na oportunidade, Lula afirmou que tinha um clube interessado em seu concurso, o Corintians, e que estava disposto a pagar muito mais. Nascimento ficou de falar com o jogador na próxima têrça-feira, quando então acertará sua situação.

DESCONHECE

O Fluminense, desconhece que exista algum emissário do River Plate no Rio, para comprar o passe de Joaquinzinho. O dirigente Wilson Xavier fêz questão de declarar, que de nada sabe, mas que se alguém tentar comprar o armador tricolor, receberá como resposta a palavra "inegociável". Por seu lado, Joaquinzinho, afirmou que também de nada sabe, mas que como profissional têm que pensar na vida. Acontece que está plenamente satisfeito no Fluminense, mas estudaria qualquer proposta.

CLINICA MÉDICO-CIRÚRGICA DO
DR. AMÉRICO CAPARICA
Consultório: Rua Visconde do Rio Branco 31 (Elevador) — Telefone: 42-2056 — Diàriamente das 15 às 18 horas. Residência: Rua Gonçalves Crespo 366 — 2º andar — Apartamento n. 201 — Telefone: 23-0263

Zezé Moreira ao regressar:

Não fui convidado pelo Flu e Solich é bom preparador

Ao regressar, a Montevidéu, o técnico Zezé Moreira desmentiu que tivesse sido convidado para voltar ao Fluminense, afirmando de modo categórico que nem ouviu falar em tal assunto, e disse: "Conheço bem o Fluminense e sei que é tradicional no clube o prestígio que sua diretoria concede aos homens que têm a responsabilidade de dirigí-lo no campo". Zezé Moreira elogiou a capacidade do atual preparador Fleitas Solich e frisou: "Acho que o Fluminense está em boas mãos".

No entanto, nas Laranjeiras toma vulto uma campanha que está sendo empreendida por torcedores, associados e até mesmo dirigentes de prestígio, que gostariam de ver Zezé Moreira de volta a Álvaro Chaves, sendo que existe um "slogan" que começará a ser divulgado a partir do jôgo de hoje à noite, contra o Vasco da Gama, quando faixas aparecerão no Maracanã com os seguintes dizeres: "Zezé Moreira 65".

NOVAS REVELAÇÕES

Contou Zezé que seu contrato com o Nacional expirou a 3 do corrente, e deixou com o clube uma proposta para a renovação de seu compromisso. Na última têrça-feira um telefonema urgente de Montevidéu pedia seu comparecimento, sem maiores explicações, e por isso mesmo embarcou com uma certa urgência. Não sabe se sua proposta foi aceita ou não.

CONTRATAÇÕES

Finalizando suas declarações, Zezé informou que estêve em São Paulo na tentativa de contratar Silva, do Corintians, mas não conseguiu avistar-se com o craque, nem com dirigentes, pois soube, através de amigos, que o jogador não seria negociado. Como o prazo para inscrição no futebol uruguaio já está encerrado, Zezé diz que o único brasileiro será mesmo Jaburu, que, embora não tenha participado de nenhuma partida, está agradando nos treinos.

Henrique e Dida estreiam contra o S. Paulo: Pacaembu

São Paulo e Portuguêsa, ambos atravessando uma fase de transição, com o rearmamento de suas equipes, abrirão hoje, à tarde, às 16 horas, o "Torneio Rio-São Paulo", edição 1964, numa partida que será realizada no Pacaembu, e que deverá ter um bom público para prestigiá-la.

A arbitragem do embate estará entregue ao apitador carioca, Armando Marques, que aceitando sua indicação, mostrou que não deseja mesmo sair da capital paulista. Trata-se de um encontro, onde não existem favoritos, mas a crônica paulista acha que a "lusa" bandeirante tem mais chance.

AIMORÉ E BRANDÃO

Dois conhecidos treinadores estarão em atividade, ambos já tendo dirigido várias vêzes a seleção brasileira, sendo que Aimoré Moreira, conseguiu um título mundial. Ambos estão com problemas e terão que fazer algumas modificações em suas equipes.

EQUIPES

Eis como alinharão os dois quadros na tarde de hoje, no maior estádio de São Paulo. O São Paulo, com Suli, De Sordi, Jurandir, Dias e Riberto; Benê e Osvaldinho; Nondas, Del Vecchio, Pagão e Faustino. A Portuguêsa com Felix, Cacá, Ditão, Vilela e Henrique; Pampolini e Nair; Neivaldo, Dida, Henrique e Ivair.

NOTA IMPORTANTE

Sem dúvida, três presenças na cancha, despertam o interêsse do público paulista. A presença do centro-avante Del Vecchio, no S. Paulo, que estava na Argentina, e a estréia de Henrique e Dida na dianteira da "lusa", naturalmente com os aficionados torcendo para que todos acertem na tarde de hoje.

CONVOCADO PARA O SERVIÇO MILITAR
O Pára-quedismo é um dos esportes mais arrojados. Experimente-o apresentando-se no PR-20 em DEODORO.

Remo carioca dá churrasco pelo "Bi"

A Federação Metropolitana do Remo promoverá hoje, às 12,30 horas, no "Estádio de Remo", na Lagoa Rodrigo de Freitas, um churrasco oferecido aos remadores cariocas que vem de conquistar o título de bicampeões brasileiros de remo, domingo último, nesse mesmo local.

Como convidado de honra estará presente o sr. João Havelange, além de outras altas figuras do desporto nacional e bem assim dirigentes de clubes cariocas, remadores e dirigentes de delegações estaduais que ainda se encontrem no Rio. Aos remadores serão entregues medalhas pela conquista do título e aos técnicos "Buck" e Vale cartões de prata alusivo ao grande feito.

As orelhas ARDEM

O sr. Quincas Lopes, presidente do Vasco, tem seu programa de govêrno. Segundo veio me dizer o velho Zé Araújo (está velho e cada vez mais chato), Quincas Lopes baseia seu programa de recuperação do Vasco em cinco itens. Eu, com esta minha imparcialidade por demais louvada pela crítica hodierna, perguntei ao Zé quais eram os cinco itens de govêrno do sr. Quincas Lopes. Zé respondeu: "O presidente Manuel Joaquim Lopes tem como base de seu govêrno êstes cinco itens: 1.º — Comprar Pelé; 2.º — Comprar Garrincha; 3.º — Comprar o time do Flamengo; 4. — Comprar os juízes; 5. — Comprar os bandeirinhas". — Quem tem dinheiro é assim.

•

Aparecem duas noivas de Pelé. Duas de uma vez. Repórteres correram a entrevistar. Fotógrafos bateram chapas. Pelé está em Buenos Aires com o Santos. Mandaram dizer a Pelé que os jornais estavam cheios de noivas dêle. Um repórter mais afoito telefonou para Buenos Aires: "Pelé? Tô telefonando pra confirmar se é verdade que você tá noivo?" Pelé, do outro lado, bem longe: "Olha, velho, você diga no seu jornal que é, infelizmente, não posso "namorar uma môça pra quê", porque dizem logo que tô noivo" — toooiiimmm...

•

O nosso idolatrado José Maria Scassa, agora brilhando na TV-Rio Canal 13, escreveu, em "Jornal dos Sports": "Por que êsse negócio de se tomar por base as colocações do ano anterior para se elaborar uma tabela? Quem foi o inventor dessa burrice?" Eu não fui, Scassa. Não sei se você se recorda que quem inventou essa burrice foram os clubes cariocas reunidos em assembléia-geral na antiga Federação Metropolitana de Futebol. Xingue os clube, Zé Maria...

•

O zagueiro Ditão já está no Flamengo. Agora, com a graça de Deus, a Praia do Pinto, conta, agora com meia dúzia de zagueiros. Não haverá mais problemas nas chamadas distensões musculares. Quando sai um, entra outro. Ontem me dizia Tião, da Praia do Pinto: "Seu Supir, agora o Framengo tem beque pra todo jôgu: pra jôgo grosso, pra fino, pra meio fino e meio grosso e pra cabeça de bagre...". Verdade 167.

•

A Môça de óculos pediu ao Derli Barreto, do "Jornal do Brasil", que lhe pagasse o almôço. Ela está assim?

SUPER XI

PELO MIOLO DA RAIA

OSCAR VAREDA

* Acadêmicos do Salgueiro receberam consagração espetacular.
* Umas e outras da última corrida noturna na Gávea.
* Marchant brilha em São Paulo e pode não mais voltar.

Umas e outras sôbre a última corrida noturna na Gávea. — Uma noite de notável beleza com a Escola de Samba Acadêmicos do Salgueiro proporcionando um espetáculo inesquecível. — Conseguiu o que para muitos era impossível. Suplantar o seu sucesso da apresentação anterior.

O público foi enorme e manteve-se no seu lugar até o final do desfile dessa monumental demonstração segura de que o grande espetáculo mereceu esta permanência.

•

Tudo foi perfeito no desfile dos Acadêmicos do Salgueiro. — O climax bem preparado para a apresentação da espôsa de Chico Rei, com a fantasia premiada em 1.º lugar no Municipal, foi bem bolado. — Quando Isabel Valença entrou no tablado a escola mudou o samba-enrêdo para o consagrado «Chica da Silva» e aí, meu conterrâneo, parecia até gôl do Flamengo!

E depois da exibição o público eufórico retirou-se e uma só pergunta pairava pelo ar: Como é que esta Escola pode perder o carnaval?

•

As corridinhas tiveram início com Nionotchak fuzilando uma Areté bem diferente em cima do laço. — Lever completou, por perto, enquanto Falamota largava atrasada deixando segura promessa para a próxima.

Red Star apareceu com um requebrado diferente na pista e no totalizador. E não deu outra coisa. Lidio Lins estêve impecável na direção aproveitando tudo no percurso.

•

Beduino dos Pampas e Retilíneo, com os dois jóqueis correndo o fino, tiveram o prêmio de resolver a questão no «photochart». — Uma «dobradinha» que não deu o mínimo susto.

Complot foi outro que veio com um joguinho completamente diferente da última. Já largou mandando no páreo e na reta não tomou conhecimento da atropelada de Acaso.

•

Acapu confirmou um favoritismo bárbaro. Largou e só encontrou com os outros nas duchas. — Foi o êxito mais fácil da noitada.

Palhaço estreou com a corda tôda e não deu confiança aos outros no penúltimo páreo. — Mehari foi bom segundo e Cameleiro deixou o nome no caderninho para a próxima. — A promessa foi tão grande que se pagar mais de 10 é covardia.

Desertito finalizou a história ganhando com rara facilidade. Esperou terminar a luta entre Corot e Barra Sêca para fuzilar nos últimos 300 metros. Pé de Grilo, largando uma semana atrás, ainda foi segundo.

•

É lamentável que esteja ocupando a condição de fiscal no Jóquei Clube Brasileiro uma figura grosseira, mau humorada e mau educada, sem condição, portanto, nenhuma de exercer aquela posição. — Lembramos a quem de direito tomar providências muito sérias contra o pseudo fiscal da borboleta que dá entrada a tribuna dos proprietários ali perto do Relógio do Hipódromo. Lamentamos, sinceramente, aqui registrar fatos desta espécie, pois não é do nosso feitio assim proceder, mas o «senhor» em questão nos obriga a tal pela razão de não possuir a mínima condição de polidez.

•

Após longo e tenebroso inverno o jóquei Juan Marchant voltou a vestir a jaqueta do Stud Peixoto de Castro. — Aconteceu esta semana em Cidade Jardim. Marchant levou Deado ao vencedor na melhor carreira da última noturna.

Por falar em Marchant, devemos assinalar que o chileno anda tão eufórico com seu sucesso em Pinheiro que já anda pensando, segundo revelou em carta a um amigo carioca, de não mais retornar **ao turfe aqui no Rio.**

Domingo na Gávea

PRIMEIRO PAREO — Às 14,00 horas — 1.000 METROS — Cr$ 500.000,00

	Animal, Jóquei	Ks.
1—1	Erato, D. P. Silva	55
2—2	Bela Prenda, J. Fagundes	55
3—3	Constantza, F. Maia	55
4—4	Stink, A. Machado	55
"	Chancela, P. Lima	55

SEGUNDO PAREO — Às 14,30 horas — 1.300 METROS — Cr$ 380.000,00.

	Animal, Jóquei	Ks.
1—1	Marishalah, J. Santos	57
2—2	Parruda, A. Ricardo	57
3	Mirva, J. Graça	57
3—4	Ira-Ira, I. Souza	57
5	Bistraia, F. Pereira F.º	57
4—6	Mazná, P. Lima	57
7	Papillon, A. Santos	57

TERCEIRO PAREO — Às 15,00 horas — 1.400 METROS — Cr$ 450.000,00.

	Animal, Jóquei	Ks.
1—1	Evreux, A. Machado	56
2—2	Donato, I. Souza	56
3—3	Silver Sprey, A. Ricardo	56
4	Le Galion, A. Ramos	56
4—5	Aimberê, D. Moreira	56
6	Quantilo, J. Portilho	56

QUARTO PAREO — Às 15,30 horas — 1.400 METROS — Cr$ 450.000,00.

	Animal, Jóquei	Ks.
1—1	Quiaiá, A. Olivares	56
2	Talisca, C. R. Carvalho	56
2—3	Montemusa, A. Ramos	56
4	Berioska, D. P. Silva	56
3—5	Desasa, D. Netto	56
6	Nevaly, A. Barroso	56
4—7	Samira, J. Machado	56
8	Damice, J. Corrêa	56

QUINTO PAREO — Às 16,05 horas — 1.400 METROS — Cr$ 300.000,00 — (Handicap Especial)

	Animal, Jóquei	Ks.
1—1	Quejarana, A. Barroso	59
2	Soirée, A. Santos	50
2—3	Hullabaloo, F. Esteves	56
4	Toca, J. Ramos	52
3—5	Corda, D. Netto	53
6	Lena Quica, A. Ricardo	55
4—7	Peônia Rúbia, A. Ramos	53
8	Chicana, P. Lima	52
"	Dala, J. Machado	50

SEXTO PAREO — Às 16,40 horas — 1.000 METROS — Cr$ 2.000.000,00 — Grande Prêmio "Cordeiro da Graça" — (BETTING)

	Animal, Jóquei	Ks.
1—1	Dominó, M. Silva	57
"	Denver, F. Maia	57
2	Oscar-Way, D. P. Silva	59
2—3	Shia, A. M. Caminha	59
"	Comanchera, J. G. Silva	57
4	Sack, P. Lima	59
3—5	Cabine, J. Souza	57
6	Hudson, A. Barroso	59
7	Snowman, A. Santos	59
4—8	Fuji-Yama, J. Corrêa	59
9	Pandanus, J. Machado	59
10	Helino, S. Silva	59

SÉTIMO PAREO — Às 17,15 horas — 1.300 METROS — Cr$ 380.000,00 — (BETTING)

	Animal, Jóquei	Ks.
1—1	Eagle Stone, A. Ricardo	57
2	Crat, F. Esteves	57
2—3	Coyote, A. Portilho	57
4	Mataripe, E. Furquim	57
3—5	Plug, J. Fagundes	57
6	Black-Fox, D. P. Silva	57
7	Prumus, A. M. Caminha	57
4—8	Miquelino, J. Portilho	57
9	Club Money, F. Maia	57
"	Tébano, A. Costa	57

OITAVO PAREO — Às 17,50 horas — 1.600 METROS — Cr$ 380.000,00 — (BETTING)

	Animal, Jóquei	Ks.
1—1	Pampilho, M. Nielevisck	57
2	D. C. 8, J. Baffica	57
3	Squill, J. Portilho	57
2—4	Inox, C. A. Souza	57
5	Balmain, A. Ramos	57
6	Poeirim, I. Souza	57
3—7	Pacoca, A. Reis	57
8	Good Prince, J. Carvalho	57
9	Vocábulo, A. Barroso	57
4-10	Oldan, P. Lima	57
11	Imbros, A. Santos	57
12	Conta, J. Souza	55

Na bôca do guichê...

ZOROCA teve um percurso muito infeliz na última; não fôssem os prejuízos e teria ganho fácil. Difícil perder.

BOMARCÚRIA é uma irmã inteira do "clack" Polar Venus e nas 4 vêzes que estêve em público ganhou duas e ficou outros tantos segundos. Ôlho nela que é corredora.

GUADALUPE foi alcançada na última. É o nome em evidência.

LANCHA deve correr muito na tarde de hoje. Cuidado...

PINTA PURA e ARACEMA formam uma parelha de respeito. Onde o totalizador falar vão junto que está muito cochichada.

MIRAQUETA se fôr corrido com interêsse dificilmente perderá. Está em nossa chave que corre com o A. Portilho, que está disputando.

PAIQUERÊ vai correr muito hoje e pode confirmar tôdas as pules que estão sendo pagas nele. Vai de Ricardo, que leva muito de leve.

PELICHEK não sua muito bem; se refrescar um pouco entra no brinquedo. Ôlho nêle que a cocheira vem dando seguidos tiros.

DIALON vem de fáceis vitórias em São Vicente, e como está muito bem vai dar trabalho. Ôlho...

OUROFAN, afinal, foi entregue a um jóquei de verdade. Dificilmente perderá pelo que devemos a seu respeito.

QUEBRADA na última ia surpreendendo. Foi das mais responsáveis. Levam alguma fé.

DECRETAL e DEMORA formam uma parelha de respeito. Ôlho nela.

MITA-CUNHÃ é muito ligeira e se deixarem folgar vai dar trabalho.

TRULY é uma estreante do R. Faria, com muito jeito para a coisa. Tem bom trabalho e mostrou ser ligeira. Levam de barbada.

OAK PARK na sua última ganhou fácil. Levam de barbada.

LADY MADRID vai agora com o J. Diniz que melhor a entende. Levam muita fé.

DENTOLA vai melhor montado e na última deu impressão.

REDOXAN é um galopador e se deixarem bracear não vão segurá-lo.

FANTAIL é bom na raia completamente leve. O percurso é pequeno mas é o que gosta. Um dos bons do páreo. Já derrotou Quantilo em 95 e linhas para os 1.500 na areia leve.

BAIXIO vem correndo bem e confirmando. Sério adversário.

LAGAMAR se quiser correr dificilmente perderá o último páreo da reunião. Levam de barbada.

DON SÉRGIO na raia de areia leve corre muito e acham os que o viram sair grande na reta. Pelo que estamos informados, as melhores indicações para a corrida da tarde de hoje são — MIRAQUETA e OUROFAN.

Sanctus e Relko juntos

Vem sendo aguardado com justa ansiedade e em clima de expectativa geral o encontro a ser realizado entre Sanctus e Relko, dois legítimos craques do turfe francês. O confronto será no "Prix Boyard", carreira marcada para o próximo dia 21, no Hipódromo de Saint Cloud, estando desde já asseguradas aos dois citados animais as honras do favoritismo. A dotação da prova em referência é de 60.000 francos.

Sanctus, que talvez seja vendido para um grupo de criadores argentinos, ganhou entre outras importantes carreiras o "Prix Jóquei Clube", e Relko, não menos corredor, foi o herói do "Epsom Derby", em 63. Relko, de propriedade de François Dupré, será dirigido na prova em questão pelo famoso Yves de Sain-Martin, ainda não tendo sido escolhido o pilôto que dirigirá Sanctus. Vinte e um animais estarão presentes ao "Prix Boyard", mas é quase certo que a vitória será decidida entre Relko e Sanctus.

Expedito Coutinho (foto) só tem uma inscrição no fim-de-semana. Vai apresentar a égua Quebrada em forma excelente, confiando na vitória de sua pensionista

Quebrada é a única do Expedito e deve ganhar: plena forma

O treinador Expedito Coutinho não é de muito falar. E aproveita êsse tempo aumentando sua atenção e dedicação à cavalhada que orienta, sendo razoàvelmente bem sucedido, pois em número reduzido de inscrições registra excelente percentagem de eficiência, sendo uma permanente garantia aos apostadores os seus pupilos.

Para as reuniões de fim de semana, Expedito conta apenas com o nome de Quebrada, égua inscrita no quinto páreo da tarde de hoje. E o excelente preparador não esconde a sua confiança no êxito da ligeira filha de Fair Trader, não obstante considerá-la sem estar ainda no ponto exato para total otimismo. Todavia, face a pobreza técnica das adversárias (a estreante Truly é maior ameaça) a égua paranaense é uma indicação até certo ponto segura e que deverá confirmar deixando as perdedoras.

CORRIDÃO

Quebrada, somando um par de fracassos até há bem pouco, retornou totalmente modificada por ocasião de sua derradeira exibição. Entrou diferente na reta e desta feita impressionou favoràvelmente, animando os que a preferiram naquela oportunidade e que teriam uma compensação na base de 700 e muitos cruzeiros, caso tivesse Quebrada finalizado no pôsto de honra. Foi um corridão e a filha de Fair Trader "pintou" séria competidora para a próxima, que será na tarde de hoje.

DEVE GANHAR

Melhorando de atuação em pista leve, Quebrada mostrou seus progressos ao intervir na areia pesada, outro dia. Nesse terreno, que pouco lhe agrada, a pensionista de Expedito Coutinho fêz um bom quarto lugar para Oak Park, tendo arrematado muito próxima das suas dominadoras, em 85 e quatro linhas para os 1.300, marca pouca expressiva em razão do estado anormal da cancha. Antes, também na pesada, Quebrada entrara quinta colocada para Dinaflor mas nessas duas exibições ainda não ostentava o seu melhor apuro. Hoje, quase na conta e entre rivais sem maior categoria, Quebrada é o nome certo à vitória no páreo das perdedoras.

DC-aponta

Páreos		Duplas
1.º	ZOROCA — BOMARCURIA — ABRIDEIRA	13
2.º	PACOBA — PINTA PURA — GUADALUPE	24
3.º	PAIQUERÊ — MIRAQUETA — DAMPIER	12
4.º	PELICHEK — DRAGON BLEU — DIALON	14
5.º	DECRETAL — QUEBRADA — TRULY	13
6.º	LADY BRASILIA — DEBBIE — SOROR	14
7.º	PIVOT — DELATOR — REDOXAN	14
8.º	LAGAMAR — BAIXIO — FUSIVEL	12

CAVISA
CAXAMBU AUTO VIAÇÃO S. A.
ESTAÇÃO RODOVIARIA MARIANO PROCOPIO
Guichê — 32 — Telefone n.º 23-9113
Saída do Rio — Diàriamente às 8,00
Saída de Caxambu — Diàriamente às 8,00

Dominó 'tinindo': aprontou 600 metros em 35 e dois

O melhor apronto para as corridas de amanhã foi registrado por Dominó, que está inscrito e é o favorito no Grande Prêmio "Cordeiro da Graça", prova básica da domingueira. O defensor da jaqueta ouro e costuras azuis, agora melhor que na corrida de reaparecimento, quando perdeu para Icaraí, enfrentou 600 metros e terminou assinalando a marca excelente de 35 e um quinto. E Bequinho, que estava no dorso do paulista, jamais exigiu a fundo o seu conduzido, fato que mais valoriza a marca registrada.

Para oferecer maior expressão ao exercício de Dominó, vale citar que na reta oposta, onde comumente se produzem tempos mais animadores, Tébano, inscrito no sétimo páreo de amanhã, deu o melhor de suas energias e acabou marcando 35 e dois quintos para os 600. Voltando ao clássico, pode ser dito que ainda agradaram os arremates de Shia e Denver, ambos com 36" cravados, também na reta. Denver, faixa de Dominó, impressionou favoràvelmente nesse exercício, prometendo ser dos primeiros na carreira principal da domingueira.

CABINE

A ligeira Cabine, que falhou ao reaparecer, está mais fina agora e ganhou mais beleza de linhas. Agradou sobremaneira o apronto que realizou, pois descontou 600 metros em 38", com extrema facilidade da largada ao final. O bridão J. Sousa, que está confiante no êxito da filha de Sayani, trouxe com energia inicial a pensionista de José Pedrosa, amansando-a sòmente nos metros finais.

NA GRAMA

Na pista gramada estiveram em ação alguns animais, tendo merecido atenção maior os exercícios de Parruda e Eagle Stone, ambos com 38" exatos nos 600 metros. Constanza, dando uma partida de 400 metros, assinalou 23", totalmente à vontade. Essa filha de Salomão e Figlia Mia, vai correr com alta chance de vitória, bastando que a carreira se confirme em pista leve. Eagle Stone, desta feita na conta, mostrou extrema desenvoltura na cancha verde, aprontando, o que é bom aviso aos carreiristas.

RELAÇÃO

Eis a seguir a relação completa dos aprontos anotados pela reportagem:

1.º Páreo: BELA PRENDA, J. Fagundes — 600 em 38"2/5.

CONSTANZA, F. Maia — 400 em 23" grama.

STINK, A. Machado — 360 em 22"2/5.

CHANVELA, P. Lima — 360 em 22"2/5.

2.º Páreo: MARISHALAH, J. Santos — 700 em 47".

PARRUDA, A. Ricardo — 600 em 38" grama.

MAZNÁ, P. Lima — 600 em .. 38"2/5.

3.º Páreo: EVREUX, A. Machado — 700 em 45".

DONATO, I. Sousa — 700 em 44"2/5.

SILVER SPRAY, A. Ricardo — 600 em 40".

LE GALION, A. Ramos — 700 em 43"2/5.

QUANTILO, J. Portilho — 600 em 37".

44.º.

BERIOZKA, D. P. Silva — 700 em 44".

DESASA, D. Neto — 600 em 36""4/5.

DAMICE, J. Corrêa — 800 em 55".

5.º Páreo: QUEJARANA, A. Barroso — 600 em 36"2/5.

SOIREE, A. Santos — 700 em 47".

HULLABALOO, F. Esteves — 800 em 53".

TOCA, J. Ramos — 700 em .... 44"2/5.

CORDA, D. Neto — 600 em 38".

LENA QUICA, A. Ricardo — 600 em 37".

PEONIA RUBIA, A. Ramos — 700 em 43"2/5.

CHICANA, P. Lima — 600 em 38".

DALA, J. Machado — 600 em 36"3/5.

6.º Páreo: DOMINÓ, M. Silva — 600 em 35"1/5.

DENVER, F. Maia — 600 em 36".

OCAR-WAY, D. P. Silva — 600 em 37".

SHIA, A. M. Caminha — 600 em 36".

COMANCHERA, J. G. Silva — 600 em 37"2/5.

SACK, P. Lima — 360 em 21".

CABINE, J. Sousa — 600 em 38".

SNOWMAN, A. Sanos — 360 em 22".

FUJIYAMA, J. Corrêa — 700 em 44".

PANDANOS, J. Machado — 600 em 36"2/5.

NELINO, S. Silva — 360 em 22".

7.º Páreo: EAGLE STONE, A. Ricardo — 600 em 38" grama.

CRAI, F. Esteves — 700 em .. 46"2/5.

COYOTE, A. Portilho — 600 em 38".

PLUG, J. Fagundes — 360 em 24".

BLACK-FOX, D. P. Silva — 600 em 38".

MIQUELINO, J. Portilho — 600 em 38".

TEBANO, A. Costa — 600 em 35"2/5 reta oposta.

8.º Páreo: D.C.-8, J. Baffica — 700 em 45".

SQUILL, J. Portilho — 600 em 37"3/5.

PACOCA, A. Reis — 700 em 44".

VOCABULO, A. Barroso — 600 em 39".

OLDAN, P. Lima — 700 em .. 44"2/5.

IMBROS, A. Santos — 600 em 38".

CONTA, J. Sousa — 700 em 45".

Jolly Jocker vendido segue para Caracas

O cavalo Jolly Jocker, nascido em 1950, no Haras Faxina (São Paulo) onde estava servindo até aqui como reprodutor, foi vendido para um destacado criador da Venezuela. O sr. Henrique de Toledo Lara, proprietário do filho de Congratulation e Hockeridge, anunciou essa negociação e informou que o citado animal será embarcado pròximamente rumo a Caracas.

Jolly Jocker, parelheiro também conhecido dos turfistas guanabarinos, ganhou nas pistas de Cidade Jardim em onze oportunidades, além de várias colocações, tendo levantado em prêmios a soma de Cr$ .... 2.065.000,00, total bastante expressivo à época em que obteve essa faturação. Entre as suas vitórias contam-se as que assinalou nos GG. PP. "Manfredo Costa Júnior", "Consagração", "Almirante Barroso" e "Antônio Prado". Jolly Jocker, até aqui esperando liberação para viajar, será embarcado juntamente com outros animais, entre êles Quem-Quem.

São Lourenço
HOTEL AVENIDA
TEL. 46-7354 — Rio

Nossos informes para hoje na Gávea

1.º PÁREO — 1.400 METROS — ÀS 14,00 HORAS — RECOR DE: URGE, 84"4/5 — CR$ 330.000,00

	Animais - Jóqueis	Pêso	Treinadores	Performances	Possibilidades	Tempo
1—1	Zoroca, A. Ricardo	58	P. Morgado	Uma das fôrças	2.º de Precios-Abrideira	1.300 - 84"2/5 AP
2—2	Abrideira, J. Corrêa	58	G. Feljó	Melhorando. Inimigo	3.º " Preciosa-Zoroca	1.300 - 84"2/5 AP
3	Roseclair, A. Santos	58	A. J. Sousa	Vai atropelar. Pule boa	6.º " Bela Boa-Terwal	1.400 - 92" AP
3—4	Bomarcúria, C. R. Carvalho	58	F. Abreu	Retorna bem preparada	1.º " P. Fdleur-Kumi	1.300 - 83"3/5 AP
5	Huesca, N. Lima	54	C. Ferreira	Não acreditamos	9.º " Kumi-Hoirió	1.300 - 85"1/5 AP
4—6	Rocaille, F. Pereira F.º	58	A. Araújo	Vai à reabilitação	5.º " Prec'osa-Zoroca	1.300 - 84.2/5 AP
"	Kumi, D. P. Silva	58	Idem	Ajuda das melhores. Adiantou.	U.º " Preciosa-Zoroca	1.300 - 84.2/5 AP

Nossa indicação — ZOROCA | Adversária — BOMARCÚRIA | Bom azar — ABRIDEIRA

2.º PÁREO — 1.200 METROS — ÀS 14,30 HORAS — RECOR DE: CABINE, 72"2/5 — CR$ 380.000,00

	Animais - Jóqueis	Pêso	Treinadores	Performances	Possibilidades	Tempo
1—1	Guadalupe, F. Esteves	75	J. L. Pedrosa	Não valeu a última. Olho	U.º de Gralha-Caramba	1.200 - 76"1/5 AM
2—2	Pacoba, J. Machado	57	D. Cassas	Tinindo. Grande nome	3.º " Hedrinha-Caledônia	1.500 - 95"1/5 AL
3	Sotéia, O. Ricardo	57	M. Mendes	Somente como surprêsa	U.º " Hedrinha-Caledônia	1.500 - 96"1/5 AL
3—4	Lancha, A. Ricardo	57	R. Morgado	Seguiu bem. Vai figurar	5.º " Gralha-Caramba	1.200 - 76"1/5 AM
5	Blue Gardena, W. Andrade	57	V. Alves	Não vem animando	5.º " Hedrinha-Caledônia	1.500 - 96"1/5 AL
4—6	Pinta Pura, C. R. Carvalho	57	F. Abreu	Vai correr mais agora	4.º " Hedrinha-Caledônia	1.500 - 96"1/5 AL
"	Aracena, J. M. Santos	57	Idem	Só com muitas melhoras	7.º " Gralha-Caramba	1.200 - 78"1/5 AM

Nossa indicação — PACOBA | Adversária — PINTA PURA | Bom azar — GUADALUPE

3.º PÁREO — 1.200 METROS — ÀS 15,00 HORAS — RECOR DE: CABINE, 72"2/5 — CR$ 380.000,00

	Animais - Jóqueis	Pêso	Treinadores	Performances	Possibilidades	Tempo
1—1	Miraqueta, A. Portilho	57	F. Cunha	Retorna na conta. Tinindo	4.º " Corinto-Genro	1.200 - 73"2/5 AL
2	Confetti, F. Esteves	53	H. Sousa	Volta mais tranqüilo. Chance	1.º " Copihué-Miquelino	1.300 - 83" AL
2—3	Paiquerê, A. Ricardo	57	G. Feijó	Largando junto é adversário.	5.º " Bewitched-Forrestal	1.500 - 94"2/5 AL
4	Cowboy, M. Andrade	53	V. Alves	Pelas últimas nada feito	8.º " Iago-Arabutan	1.300 - 83"3/5 AL
3—5	Praña Velha, A. Barroso	57	J. Coutinho	Pode repetir com pule alta	1.º " Relance-Palus	1.000 - 63"4/5 AP
6	Dampier, J. Marinho	53	C. I. F. Nunes	No dia que confirmar...	7.º " Iago-Arabutan	1.1.. - 83"3/5 AL
4—7	Pierrot Sonhador, J. Santos	57	J. L. Pedrosa	Ligeiro mas só para placê	5.º " P. Plata-El Tango	1.200 - 76"4/5 AM
8	Chico Prêto, A. Costa	57	M. Mendes	Esperando a grama	U.º " Curaçau-El Tango	1.400 - 89"1/5 AP

Nossa indicação — PAIQUERÊ | Adversária — MIRAQUETA | Bom azar — DAMPIER

4.º PÁREO — 1.200 METROS — ÀS 15,30 HORAS — RECOR DE: CABINE, 72"4/5 — CR$ 450.000,00

	Animais - Jóqueis	Pêso	Treinadores	Performances	Possibilidades	Tempo
1—1	Pelichek, J. Fagundes	56	A. Correia	Na fila para vencer	2.º de Pivot-Dagron Bleu	1.300 - 85"3/5 AU
2	Conquistador, A. Olivares	56	M. Mendonça	Para o placê vai servir	3.º " Mistral-R. Samba	1.000 - 64"4/5 AP
2—3	Dialon, J. Corrêa	56	J. L. Pedrosa	Retorna com bom trabalho	5.º " Dominó-Anzac	1.500 - 91" GL
4	Alonso, E. Gibson	56	C. Ferreira	Nada deverá pretender	ESTREANTE	—
3—5	Platter, C. Morgado	56	G. Morgado	Pela última é inimigo	2.º " Destaque-Jade	1.400 - 85"1/5 GL
6	Ourofan, J. Baffica	56	P. Morgado	Prometendo mas não cumpre	6.º " Mistral-R. Samba	1.000 - 64"4/5 AP
7	Noagaio, J. G. Silva	56	F. Abreu	Pode aparecer com destaque	6.º " Dentola-O. Way	1.200 - 74"3/5 AL
4—8	Dragon Bleu, J. Portilho	56	J. F. Vale	Na conta. Cuidado com êle	3.º " Pivot-Pelichek	1.3.. - 85"3/5 AU
9	Rei do Samba, A. Portilho	56	R. Morgado	Pode ganhar com ótima pule	2.º " Mistral-Conquistador	1.000 - 64"4/5 AP
10	Fantastic, A. Ramos	56	V. Alves	Anda correndo menos.	4.º " Destaque-Platter	1.400 - 85"1/5 GL

Nossa indicação — POLICHEK | Adversário — DRAGON BLEU | Bom azar — DIALON

5.º PÁREO — 1.200 METROS — ÀS 16,05 HORAS — RECOR DE: CABINE, 72"4/5 — CR$ 450.000,00

	Animais - Jóqueis	Pêso	Treinadores	Performances	Possibilidades	Tempo
1—1	Quebrada, A. Azevedo	56	E. Coutinho	Cada dia melhor. Chance	4.º de O. Park-Dercy	1.900 - 85"4/5 AU
2	Ventimiglia, D. Netto	56	N. Gomes	Pode figurar com destaque	5.º " H. Baby-H. Lass	1.400 - 92" AU
2—3	Domitilla, não correrá	56	M. Sousa	Não corre	5.º " B. Real-P. Habor	1.. - ?" GP
4	Hand, E. Furquim	56	J. P. Gomes	Risquem sem susto	7.º " H. Baby-H. Lass	1.400 - 92" AU
5	Funcionária, J. G. Silva	56	O. Rosa	Corre pouco ainda	U.º " H. Baby-H. Lass	1.400 - 92" AU
3—6	Decretal, J. Silva	56	M. Almeida	Será das primeiras	4.º " Debbie-Quinada	- "2/5 AP
"	Demora, A. Santos	56	L. Ferreira	Vai ajudar bastante	8.º " O. Park-Dercy	1 - 85" AU
7	Mita Cunhã, I. Souza	56	J. V. Vianna	Ligeira. Anda tinindo	3.º " H. Baby-H. Lass	1.4? 92" AU
4—8	Truly, A. Ricardo	56	J. Morgado	Estréia com segura chance	ESTREANTE	JJ
9	Extravaganza, C. R. Carvalho	56	M. Mendes	Só com muitas melhoras	9.º " O. Park-Dercy	1.300 - ?/5 AU
"	Azurra, D. P. Silva	56	Idem	Ajuda apenas regular	U.º " Joelle-S. Marguerita	1.200 - 73" G.

Nossa indicação — DECRETAL | Adversária — QUEBRADA | Bom azar — TRULY

6.º PÁREO — 1.300 METROS — ÀS 16,40 HORAS — RECOR DE: ESTRILO, 79"2/5 — CR$ 450.000,00 — BETTING

	Animais - Jóqueis	Pêso	Treinadores	Performances	Possibilidades	Tempo
1—1	Debbie, J. Silva	56	E. Freitas	Pode repetir. Na conta	1.º de Quinada-Dercy	.. - 90"2/5 AP
2	Capuena, F. Esteves	56	R. Carrapito	Inimiga certa. Pule boa	3.º " Etiene-Soror	1.200 - 77" AU
2—3	Oak Park, A. Reis	56	A. Araújo	Só para os azaristas	2.º " Decani-Toyakava	1.500 - ?1" AU
"	Ninabela, A. Santos	56	Idem	Não vem animando	U.º " Etiene-Soror	- 77" AU
4	Dardada, A. Ricardo	56	M. Mendes	Pode figurar com destaque	1.º " Doralice-H. Baby	1.000 - 64"1/? AP
3—5	Soror, M. Andrade	56	C. J. P. Nunes	Na leve vai aparecer bem	2.º " Etiene-Capuena	1.200 - 77" AU
6	Diafa, J. Souza	56	A. Brito	Ligeira. Um placê viável	6.º " Dharma-Montemusa	1.200 - 77" AU
7	Lady Madrid, J. Diniz	56	J. S. Silva	Pode surpreender. Olho	4.º " Etiene-Soror	1.200 - 76"2/5 AU
4—8	Lady Brasília, D. P. Silva	56	M. Gil	Só com muitas melhoras	3.º " Talisca-Etiene	1.400 - 91"4/5 AP
9	Irish Queen, D. P. Silva	56	A. P. Silva	Não está no páreo.	4.º " Damice-Soror	1.600 - 103"3/5 AL
10	Raffinha, J. Machado	56	C. Pereira		4.º " Decani-O. Park	1.500 - 91" GL

Nossa indicação — LADY BRASILIA | Adversária — DEBBIE | Bom azar — SOROR

7.º PÁREO — 1.300 METROS — ÀS 17,15 HORAS — RECOR DE: ESTRILO, 79"2/5 — CR$ 450.000,00 — BETTING

	Animais - Jóqueis	Pêso	Treinadores	Performances	Possibilidades	Tempo
1—1	Delator, J. Corrêa	56	M. Sousa	Na conta. Grande nome	2.º de Descarte-Redoxan	1.200 - 76"2/5 AU
"	Torpedito, D. Moreno	56	Idem	Vai ajudar bastante. Melhorou	6.º " Citizen-Pinocchio	1.300 - 82"1/5 AP
2	Dentola, J. Machado	56	A. Brito	Perigoso. Uma pule boa	5.º " Descarte-Delator	1.200 - 76"2/5 AU
2—3	Redoxan, A. Ricardo	56	G. Feijó	Anda prometendo. Inimigo	3.º " Descarte-Delator	1.200 - 90"1/5 AP
4	Tarantus, A. Hodecker	56	N. Linhares	Adiantou. Pule tentadora	10.º " Estibordo-Across	1.200 - 75"3/5 AL
5	Champs Elysées, A. Machado	56	J. S. Silva	Não vem animando.	7.º " Descarte-Delator	1.??? - 76"2/5 AU
6	Cameu, C. Morgado	56	G. Morgado	Não anda correndo nada	11.º " Descarte-Delator	1.200 - 76"? AU
3—7	Resgate, C. R. Carvalho	56	F. Abreu	Adiantou. Vai figurar	4.º " Descarte-Delator	1.200 - 76"2/5 AU
8	Fantail, D. P. Silva	56	L. Ferreira	Não vem animando	8.º " Aimberê-J. Princa	1.500 - 97" AP
9	Lord Paris, F. Maia	56	O. Coutinho	Pode figurar com destaque	7.º " Estibordo-Across	1.400 - 90"1/5 AP
10	Seu Caetano, A. Reis	56	A. Araújo	Só com muitas melhoras	4.º " Aimberê-J. Princo	1.500 - 97" AP
4—11	Uraçu, F. Pereira F.º	56	V. Aliano	Retorna bem preparado	4.º " Marítimo-S. Pray	1.500 - 91"4/5 GL
12	Pivot, J. Portilho	56	J. Araújo	Pode repetir. Ganhou fácil	1.º " Pelichek-Dragon Blek	1.300 - 83"3/5 AU
13	Lord Soberano, O. Moura	56	O. M. Fernandes	Somente para os azaristas	1.º " Flamante-Mistral	1.40 - 90"1/5 AL
"	Teverly, não correrá	56	Idem	Não corre	10.º " Descarte-Delator	1.200 - 76"2/5 AU

Nossa indicação — PIVOT | Adversário — DELATOR | Bom azar — REDOXAN

8.º PÁREO — 1.400 METROS — ÀS 17,50 HORAS — RECOR DE: URGE, 84"4/5 — CR$ 330.000,00 — BETTING

	Animais - Jóqueis	Pêso	Treinadores	Performances	Possibilidades	Tempo
1—1	Baixio, A. Santos	58	M. Almeida	Anda na fila para vencer	2.º de Navarone-Hadu	1... 91"1/5 AP
2	Colo-Colo, L. Santos	58	J. Piotto	Pode repetir com pule boa	1.º " Bluejeans-Bob Lee	1.300 - 84"1/5 AP
2—3	Lagamar, S. Silva	58	I. Pinheiro	Levado na certa. Cuidado	1.º " Badi-Bufão	1.000 - 62"2/5 AL
4	Tocaio, J. Fagundes	54	C. Gomes	Anda prometendo. Pule boa	7.º " Colo-Colo-Bluejeans	1.500 - 97"3/5 AM
5	Montejota, L. Carvalho	54	J. Perez	Não está no páreo	5.º " Bluejeans-Kochilo	1.300 - 84"1/5 AP
3—6	Don Sérgio, D. P. Silva	58	A. Correia	Vai aparecer com destaque	4.º " Navarone-Baixio	1.400 - 91"1// AP
7	Gamão, C. Morgado	58	C. Morgado	Pode atropelar para placê	6.º " Anavion-M. Butterfly	1.600 - 101"2/5 AL
8	Balmaz, A. Ricardo	58	P. Morgado	Na leve é adversário	4.º " Xamete-Pery	1.300 - 82"4/5 AL
4—9	Fusível, J. G. Silva	58	A. F. Silva	Chance apenas regular	ESTREANTE	—
10	Hudu, F. Maia	58	E. P. Coutinho	Para o placê vai servir	3.º " Navarone-Baixio	1.400 - 91"1/5 AP
11	Bluejeans, I. Souza	58	F. Lavor	Agora terá que esperar um pouco	1.º " Kochilo-D. Artigas	1.500 - 97"2/5 AM

Nossa indicação — LAGAMAR | Adversário — BAIXIO | Bom azar — RUSIVEL

ANO XXXV — Rio de Janeiro, sábado, 14 de março de 1964 — N.º 11.040

✻ Fundador: J. E. DE MACEDO SOARES ✻

Diario Carioca

✻ O MAXIMO DE JORNAL NO MINIMO DE ESPAÇO

CRISE PODE JOGAR UDN NA DIVISÃO DEFINITIVA

Amaral quer anular Convenção Estadual contra governador

— A ilegalidade, o amoralismo, a submissão política da maioria da cúpula da UDN-GB ameaça levar o partido a uma cisão insanável — disse o deputado Amaral Neto que solicitou, ontem, ao TRE, a sustação do julgamento do pedido de registro do Diretório Regional, para anular a convenção estadual e a dos bairros.

— Esse Diretório, de origem espúria, vem praticando, sem atentar na ilegalidade em que sobrevive, atos contrários à ética partidária, ao regime democrático, aos estatutos nacionais e, ainda uma vez, ao já dilacerado Regime Interno, que deveria reger suas ações, — continuou o vice-líder da bancada da UDN carioca.

ANULAÇÃO

O deputado Amaral Neto que enviou ao TRE pedido de suspensão do julgamento do pedido de registro do Diretório Regional, instruindo o requerimento com uma cópia da representação que ''rigira ao Diretório Nacional, contra o Diretório Regional e Conselho Regional, afirmou que pleiteia, por vívio de origem, a anulação da convenção estadual e dos bairros, sustentando que o regimento fôra viciado na origem do seu próprio mandato.

O deputado, à certa altura, indagou: "como, então um órgão de consulta, de função moderadora e de julgamento, fora da letra dos Estatutos e do Regimento pode opinar, votar por unanimidade sua preferência eleitoral que individualmente legítima, é coletivamente imoral e ilega, só compreensívl quando se sabe que tanto êsse Conselho como o Diretório, nada mais são que autômatos, submissos e despersonalizados nas mãos do Govêrno do Estado?" O desembargador Oscar Tenório, presidente do TRE, mandou juntar a petição aos processos do pedido de registro, para ser apreciada quando do julgamento.

Nessa não!

Almirante não participará da "briga" entre Donda, Paquito e Romeu Gentil: tem problemas e não vai comprar o dos outros

'Barnabé': paridade com militar

"Não pretendemos reajustamentos ou uma nova tabela de aumento, mas a paridade pura e simples com os militares, reivindicação que temos direito de fazer e estamos certos de que será atendido pelo presidente João Goulart", declarou, ontem, ao DIARIO CARIOCA o sr. Carlos Taylor, presidente da Confederação Nacional dos Funcionários Públicos.

Disse o presidente da CNFP que a posição dos servidores públicos já está firmada, de maneira irreversível, na seguinte base: 1 — aumento na base da paridade com os militares; 2 — vigência do aumento a partir de 1.º de março do ano em curso; 3 — salário-móvel; 4 — salário para todo o funcionalismo a partir de 1963; e 5 — majoração e instituição do salário-móvel.

Comissão examinadora

Formada pelos srs. Darci Ribeiro, na qualidade de presidente, Dager Serra, secretário de Relações Parlamentares da Presidência da República, Lício Hauer e Carlos Taylor, representantes do funcionalismo, e Luís de Lima Cardoso e Manuel Pereira da Rocha, pelo DASP, a Comissão da Paridade estará encarregada de examinar o aumento dos servidores civis, sugerindo novos níveis de vencimentos.

Principalmente em Brasília, o trabalho da CP tem sido intenso, nos últimos dias, com um saldo totalmente positivo para os servidores, conforme declarou ao DC o sr. Taylor.

A Comissão de Paridade, por determinaão do decreto que a criou, terá que apresentar no prazo de quinze dias o anteprojeto de aumento dos servidores civis da União, que será imediatamente encaminhado ao Congresso. As confederações, fo-

(Conclui na 2a. página)

De rodas para o ar

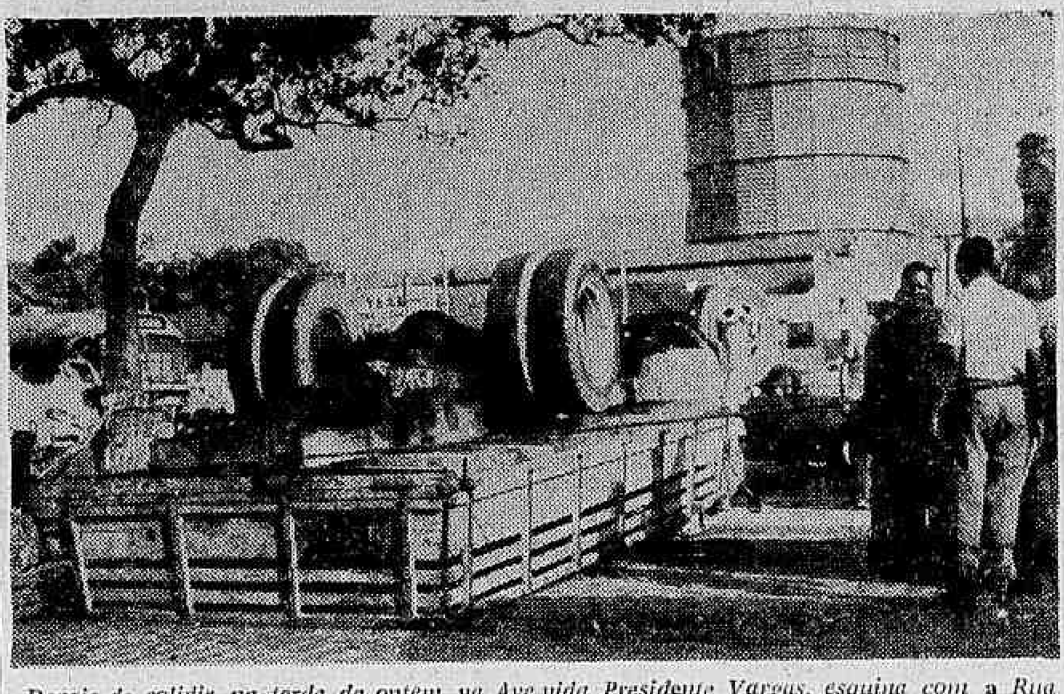

Depois de colidir, na tarde de ontem, na Avenida Presidente Vargas, esquina com a Rua Pedro Ernesto, com o lotação da linha "Praça XV-Bonsucesso", número de ordem 5.442, o caminhão de carga da FNM, chapa GB-29-25-93, dirigido por Deusdete Oscar Ribeiro, capotou espetacularmente. Receberam ferimentos de natureza leve o motorista do coletivo, Orlando P. Guedes e alguns passageiros. No fl agrante o caminhão, com as rodas para o ar.

Almirante não sabe se 'Bigorrilho' é plágio de 'Malhador'

"Almirante" negou ser testemunha de que Paquito e Romeu Gentil plagiaram "Malhador", de Donga, para fazer o "Bigorrilho".

Disse o radialista que jamais ouviu a música de Donga e demonstrou seu desinterêsse pelo assunto, embora êste seja bastante discutido nos meios autorais.

PREOCUPADO

"Estou muito preocupado com meus problemas particulares para participar dessa briga" — afirmou Almirante.

Herivelto Martins e Marino Pinto, diretores da SBACEM, sociedade a que Donga pertence, declararam, ontem, que não receberam qualquer recurso dêste autor pedindo a reversão dos direitos de "Bigorrilho".

Satélites provaram que há vida na Lua: dizem especialistas

Especialistas em medicina espacial admitem a existência de vida na Lua, segundo o dr. Luís de Lacerda Espina.

Ao chegar ontem no Rio, onde participará da Comissão Médica de Doenças Tropicais, o dr. Aspina declarou que 108 especialistas, reunidos na Seção Médica das Fôrças Aéreas Norte-Americanas chegaram a conclusão de que há vida bacteriana no satélite da Terra, explicando que a Lua se encontra envolvida por espessa camada de gêlo, havendo, portanto, água.

Energia

"As várias pesquisas encetadas pelos engenhos espaciais — prosseguiu — permitem-nos afirmar, ainda, a existência de fonte de energia no satélite".

Quanto às viagens espaciais disse o médico espanhol que serão necessários quatro dias para se alcançar, a Lua, o que deverá acontecer antes de 1970, e há meses para se chegar a Marte

Lançamento

Quanto ao próximo lançamento em Cabo Knnedy, disse Espina que dentro da ogiva irá um pequeno animal e que, com a inauguração de nôvo telescopio — o maior do mundo — em Pôrto Rico, muitas outras revelações deverão surgir, no espaço.

Médicos vão exigir de CL equiparação com procuradores

Os dirigentes da Sociedade dos Médicos Servidores do Estado, em vista do clima de grande insatisfação, reinante no seio da classe, resolveram que, na próxima segunda-feira, irão levar ao sr. Carlos Lacerda, enérgico memorial com 3 mil assinaturas, reivindicando a equiparação salarial aos procuradores do Estado.

Esclareceram os médicos, que "não é justo, exatamente no ano da Saúde, o govêrno do Estado, venha a nos esquecer". Frisaram ainda que, não admitirão, sob hipótese alguma, que se façam explorações políticas, em tôrno do movimento da classe — "pois a nossa reivindicação, não tem qualquer coligação ideológica, reivindicamos aquilo que achamos justo humanamente e não politicamente".

No DC

O grupo de médicos, representando a classe em visita ao DIARIO CARIOCA, esclareceram que o movimento de equiparação salarial aos procuradores do Estado, foi claramente sintetizado nas diversas assembléias, onde então, amadureceu a perfeita convicção dos médicos, a justeza da reivindicação — pois independente disso — falaram — "64 é o ano da melhoria de salários para os verdadeiros responsáveis pela saúde do carioca".

A ida ao Palácio Guanabara, na segunda-feira está prevista para às 17 horas, quando na ocasião farão se acompanhar de uma pequena comitiva médica, entregando ao sr. Carlos Lacerda o memorial reivindicatório.

Os federais

Por outro lado, a reportagem do DC, estando ontem na Associação Médica da Guanabara, conseguiu apurar de um porta-voz da entidade, a propósito da reivindicação dos médicos servidores da União, a melhoria de seus vencimentos, esclareceu o informante que, a Comissão designada pelos médicos, para levar avante a questão, reunia-se com o ministro da Saúde, que após fazer várias exposições de motivos, consubstanciado em anteprojeto de decreto entregou a matéria à consideração do sr. João Goulart, devendo o presidente dar um parecer, no decorrer da semana vindoura.

Paisagem carioca

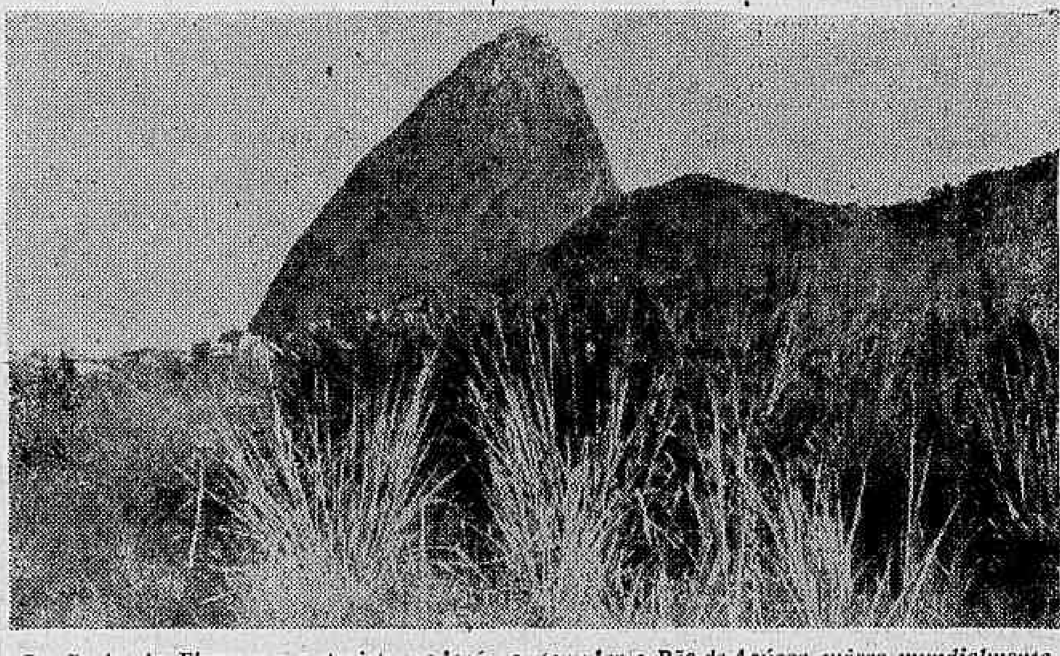

Da Praia do Flamengo o turista poderá contemplar o Pão-de-Açúcar, morro mundialmente conhecido. Mas agora, também, pode atestar o descaso das autoridades estaduais, porque cresce em tôda a extensão do aterro, um tagal, útil apenas aos malandros e desocupados, que ali se abrigam

FNFi FOI AGRADECER A SAMBAQUY

Estudantes da Escola Nacional de Filosofia da Universidade do Brasil foram agradecer, ontem, ao ministro da Educação, sr. Júlio Sambaqui, as medidas que tomou liberando verba de Cr$ 200 milhões para duplicar o número de matrículas e ter suspendido a punição contra 15 estudantes que participaram de movimentos no ano passado.

Portando flâmulas e estandartes, aproximadamente 300 estudantes saudaram o ministro que, ao final, agradeceu a manifestação, afirmando que cabe a êles a arrancada final para a tão necessária reforma universitária, que dará ao Brasil amplas possibilidades de tomar o comando educacional em tôda a América Latina.

Tudo O.K. em Minas: PM de prontidão

BELO HORIZONTE — Depois dos acontecimentos de anteontem, na Praça 7 e ruas adjacentes, a capital de Minas e mesmo o interior tiveram, ontem, um dia calmo, sem agitação.

As patrulhas da PM fiscalizam os principais pontos da cidade, principalmente onde se reúnem os grupos de manifestantes anti-comunistas e católicos que pretendem obter do arcebispo esclarecimentos sôbre sua nota relativa à reforma agrária. (Trans-DC)

Bernard Goodman

Vemos, na foto, o regente Bernard Goodman que virá ao Brasil comandando a Orquestra Sinfônica de Illinois, EUA

Brasil aplaudirá uma das melhores orquestras do mundo

Um dos mais famosos conjuntos musicais universitários dos EUA, a Orquestra Sinfônica da Universidade de Illinóis, composta de 80 elementos, virá ao Brasil, no dia 29, apresentando-se durante 20 dias em São Paulo, Guanabara, Belo Horizonte, Curitiba e Pôrto Alegre.

Além do Brasil, a orquestra visitará, também, o México, Honduras, Nicarágua, Venezuela, Colômbia, Argentina, Chile, Bolívia e Peru. O regente Bernard Boodmam, chefe do conjunto, disse: "Nosso objetivo é ajudar a fortalecer o entendimento cultural entre o nosso país e a América Latina".

1.ª EXCURSÃO

Esta é a primeira excursão daquele conjunto sinfônico ao estrangeiro, sendo a viagem patrocinada pelo Programa de Apresentações Culturais do Departamento de Estado. A Universidade de Ilinois, localizada em Urbana, a cêrca de duzentos quilômetros ao Sul de Chicago, é uma instituição de ensino com um corpo discente de mais de 35 mil alunos. Entre as suas Faculdades, destacam-se as de Engenharia, Física, Comércio e Artes. Sua orquestra sinfônica é considerada uma das de melhor categoria no gênero.

Do repertório do conjunto musical universitário constam obras dos compositores norte-americanos Samuel Barber, Gunther Schuller e Norman Dello Joió, do brasileiro Heitor Vila Lobos, do mexicano Silvestre e do espanhol Manuel de Falla. A orquestra executará também composições de três membros do corpo docente da Universidade, professôres Gordon Binwerd, Thomas Frederickson e Robert Kelle.

O itinerário

A Orquestra Sinfônica da Universidade de Illinois chegará a São Paulo, procedente de Bogotá, na noite de 29 próximo. Sua apresentação na capital paulista será a 31 do corrente e a 1 de abril. No dia 2 seguirá para Belo Horizonte, onde se apresentará nos dias 3 e 4. Sua chegada ao Rio de Janeiro está programada para o dia 6 de abril. Na Guanabara dará três concertos, sucessivamente, nos dias 7, 8 e 9. No dia seguinte seguirá para Curitiba, onde se apresentará no dia 11. Sua chegada a Pôrto Alegre está marcada para o dia 13 de abril, devendo realizar duas apresentações na capital gaúcha antes de seguir viagem para Buenos Aires.

Portaria da SUNAB vai contra donos de açúcar: encampa

Com a finalidade de normalizar o abastecimento de açúcar no centro consumidor carioca, a SUNAB baixou ontem enérgica portaria determinando a desapropriação em massa de centenas de quantitativos de açúcar retidos as diversas refinarias da Guanabara.

A portaria, visa ainda a disciplinar a comercialização e a distribuição do açúcar cristal "standard", de 99,3.º de polarização, advertindo, contudo, o respeito do preço dêste produto, recentemente uniformizado pelo IAA, fixando-o na faixa máxima de Cr$ 140,00. O ato, fixa ainda, a cota compulsória de 3 milhões e 300 mil sacas do alimento para as Usinas de Pernambuco e Alagoas, da qual destina 2.315.000 sacas para as refinarias autônomas, e 985 mil sacas destinados a Cia. Brasileira de Alimentos (COBAL).

A PORTARIA

Considerou a Portaria que os preços uniformizados não devem beneficiar os produtores e distribuidores em relação aos remanescentes da safra 1963/64 ainda disponíveis ou à ordem na área do Sul. Do mesmo passo, não podem as refinarias autônomas ser beneficiadas pelos preços do açúcar refinado fixados pela Portaria n. 4, de 26/2/64, do Conselho da SUNAB, enquanto perdurarem os estoques de rama em seu poder e os saldos das cotas compulsórias de suprimento.

Determina, assim, a Portaria que o preço oficial de Cr$ .... 6.478,00 por saca de 60 quilos de cristal, na condição PVU (pôsto vagão ou veículo da usina) não beneficiará a produtores, distribuidores e refinarias autônomas, em relação aos remanescentes da safra 1963/64. Os saldos das cotas compulsórias de suprimento às refinarias autônomas e os estoques de rama e de açúcar refinado em poder das mesmas refinarias, na data da Portaria n. 4, de 26/2/64, terão seus preços reajustados. O reajustamento se fará mediante o recolhimento pelas refinarias da diferença de Cr$ 1.488,00 por saca de 60 quilos ao Banco do Brasil (Fundo de Uniformização de Preços de Açúcar).

Os estoques das usinas em poder dos produtores, ainda que em depósitos de terceiros ou entregues a cooperativas para comercialização, na data da Portaria de ontem, terão seus preços reajustados entre vendedor e comprador, mediante emissão de fatura ou nota de venda complementar, referentes às diferenças

(Conclui na 2a. página)

ST quer ensinar criança carioca a multar infratores

Dentro de alguns dias será iniciada pelo Serviço de Trânsito da Guanabara campanha destinada a ministrar ensinamentos às crianças e, também, reeducar os motoristas a fim de evitar infrações de tráfego.

Segundo informações prestadas pelo general Flamarion Pinto de Campos, diretor daquele órgão, o número de funcionários lotados no ST será aumentado para melhor atendimento ao público, "uma vez que o atual quadro de pessoal é deficiente, causando as irregularidades ocorridas até o momento".

CANDELÁRIA

Salientou o chefe do ST que entre os planos de melhoramento e as medidas a serem tomadas está o estacionamento em lugar proibido. Será, também, abordado o problema da Candelária, com o respectivo desafôgo dessa área.

Precariedade

Informou o general Flamarion que o pessoal que se encontra à disposição do ST é em número muito reduzido, havendo necessidade de 650 funcionários, enquanto o seu total atual atinge, apenas, a 10% do necessário.

Sede deficiente

"Para garantir um funcionamento perfeito — prosseguiu — o Serviço de Trânsito precisa de uma equipe de 1.200 homens, adaptados no serviço externo. Outra grande dificuldade é a falta de um prédio condigno, visto que o atual não se encontra em bom estado".

Viaturas

Continuando, disse que existe ainda o problema das viaturas, "pois o ST não as tem, sendo obrigado a solicitá-la a outros departamentos por empréstimo. Carece, também, o Serviço de grande número de dactilógrafos e escreventes.

Multas

Finalizando, frisou o general Flamarion, com respeito às multas, que o número alcançado em 2 meses apenas somou a importância de 1 milhão de cruzeiros, devendo serem calculadas, em breve, as multas a serem aplicadas quanto ao estacionamento nas calçadas.

Escolas para municípios

Com a presença do ministro da Educação e Cultura, sr. Júlio Sambaquy, realizou-se, ontem, no Palácio da Cultura, cerimônia de posse do diretor executivo da CANDE, sr. Pedro Eziel Cyleno (foto ao centro), organismo que se encarregará de construir ginásios em 1.500 municípios brasileiros, que não possuem escolas de grau médio